盛京時報

民國五年　大正五年
九月廿四日　陰曆八月廿七日

休刊　中日大祭日禮拜日之翌日
價目　本地（每張銅元二枚每月小洋八角五分）外埠半年五元全年九元五
告白　一行五號字十五字起碼每登壹日每行四角長期刊登另議
發行人　佐藤善雄
編輯人　菊池貞二
印刷人　米田喜平
發行所　奉天西門外　盛京時報社　日電話二三一番　中一六八號　振替口座大連壹七貳五番
支局　大阪市北區堂島仲町壹丁目　盛京時報大阪支局

論說

今後政府之責任安在（二）

覘國者每謂三韓國民孱弱以底于亡。夫韓民誠有種種不知自强之缺點。然韓政府昧于文明進化常則。不知開發家國種族生理。俾物質精神追隨于開明階級促之使亡者。亦十居其九。方合併之謀未成。政府曾沒收軍隊武器俾不得出以叛亂。然八路持挺奮起前仆後繼。義民烈士遍于俄美諸邦。韓民固未可指爲亡國之民也。即如印度之附屬于英。亦其政府利用外人財政飽其私壑。而促之使亡。數十年來印人感于歐化之薰陶。平民風紀頗有紀律。今茲歐洲大戰之役。尚能奮勇與德奧一戰。爲世界和平作保障。亦其進化之一例也。古賢有言責難于君謂之恭。吾君不能謂之賊。吾今易一言曰。責難政府謂之恭。吾政府不能謂之賊。吾儕小民曷敢以賊自居。而不以恭自居耶。亦惟有殷望政府有以與國之責任自居而已。然國民義務上負担之責任。斷不以是而稍減。惟有併力合圖以伸救國之志願。顧閣員同意案通過月餘。所謂利國福民之大計。吾民猶未之聞也。在困苦艱難之國會議員。議席間猶未免叫囂隳突之習。張勳之反對國會。指摘閣員。函電紛馳。罔顧大計。雖出于飛揚跋扈不自檢束之一念。然其不信任政府有肩負救國之能力者其一大原因也。最近九省聯盟十五省聯盟之噩耗頻來。何在非自促滅亡之佐證。國家大權不統一。政象將益形墮落矣。又何怪國際地位之變更耶。

來稿

中華民國憲法草案菲言（續）

吉林馮成奎預擬

（解說）以上九項自由權仍沿約法第六條各項之規定而稍更改之如原條第三項第四項本爲各爲飛事不容强合今發特爲分定似較明瞭妥善此種規定法各國皆同若前此約法之規定泆惟日本爲然日本君主立憲國吾仿照之未免不合此等分界當然劃清

（十）國民有以文書請願於國會及各地方亦議會之權

（解說）此項爲約法第七條所規定茲則附於本草案第七條第十項以文書三字最爲重要蓋請願一事不得從定以免口頭紛擾而杜聚衆要挾

（十一）國民有新訴於行政官署之權

（解說）此項爲約法第八條所現定前仍沿用之附于本草案第七條第十一項

（十二）國民有訴訟于法院之權

（解說）此項爲約法第九條所規定前則附於本草案第七條第十二項惟截去（受其審判之權）六字查訴訟法原爲審判而設法院之審判之不審判純屬訴訟法之關係與憲法無涉又有法官懲戒及處分法亦爲審判而設法官之應審判而不審判純屬法官失職問題更與憲法無涉據此以觀原條之六字當然截去

（十三）國民有議員選舉及被選舉之權

（解說）此項爲約法第十二條所規定前則惟增議員二字附於本草案第七條第十三項似較完妥

（十四）國民有任官考試之權

（解說）此項爲約法第十一條所規定前則減去一應字附於本草案第七條第十四項

約法第十條今删去本草案爲闡揚共和眞精神起見對於官吏違法損害國民權利行爲不主張另設特別行政法院即約法謂平院是應悉歸普通法政院審判而說者謂官吏應享有行政上之特權而不應以普通法律繩之不知五族共和國民平等官吏亦國民也萬無有高視官吏而輕視國民之理況行政法院之設無非謀行政上之便利而使官吏享有身分上之特權耳行政法院既爲行政便利而設則其審判已有偏袒行政之虞違法官吏特此不平等之審判益無忌憚前車之轍可爲殷鑒總之實行民權之國官吏與人民既於法律上悉爲平等即應受同一法律之支配反此者即爲非眞共和國此制定憲法時所必具之眼光故本草案將約法第十條（國民對於官吏違法損害權利之行爲有陳訴於平政院之權）之規定特删去之

（十五）國民在外有受國家同一保護之權

（解說）此條爲約法所無同是國民無論在內在外均有受國家同一保護之權本條之規定似無甚必要然以吾國之情形衡之於制定憲法時此條仍不可少誠以我國華僑分居國外國家無力保護受外人虐待者久矣滿清亡國已無可咎今幸共和再造制定國憲甚願於此加之意焉但此種規定法國注有明文非創格也

第八條　國民依法律所定有左列三項之義務

（解說）此條爲約法所無蓋總括之以昭鄭重且於本草案体制相合

（一）國民有納租之義務

（解說）此項爲約法第十三條所規定茲則附於本草案第八條第一欵其義與約法同

（二）國民有服兵之義務

（解說）此爲約法第十四條所規定茲則附於本草案第八條第三項其義與約法同

（三）國民有受初等教育之義務

（解說）此項爲約法所無茲特定以爲强國之本

第九條　國民依法律所定對於國會政府法院有應負監督之責任其責任條例別以法律定之

（解說）此條爲約法所無民國主權既然屬於國民全體則國民當然處於監督地位無待言矣惟民氣幼稚對於應負之責任素無輕重之胸係當此以往難免有三權專橫之串國民雖處於監督地位無如何也茲將其應負之責任特設專條以昭鄭重其責任條例則另以法律定之（例如職守責任條例　成績責任條例　獎勵責任條例　監督責任條例　處分責任條例　爲用責任條例　任用責任條例　懲戒責任條例等是）

第三章　立法

第十條　中華民國立法權以國會行之

（解說）此條照約法第十六條所規定稍異約法參議員三字其義未免太狹茲特改爲國會似覺完足

第十一條　國會以參議院衆議院搆成之其組織法別以法律定之

（解說）此條爲約法所無兩院搆成國會歐洲各立憲國均採此制蓋非是無以調和議會也

第十二條　參議院以法定最高級地方議會及其選舉團体選出之議員組織之其選舉法別以法律定之

第十三條　衆議院以法定各地方選舉區比例人口選出之議員組織之其選舉法別以法律定之

（解說）　歐美各立憲國之憲法多有以議員選舉法亦彙載入今本草案不爲規定而委之於法律之規定蓋因吾國教育未能普及國民程度高下不齊議員資格不得不因時規定若於憲法中特定專條未免生有名實不合之虞此本草案所以對於議員資格及選舉手續二者均不規定之理由也

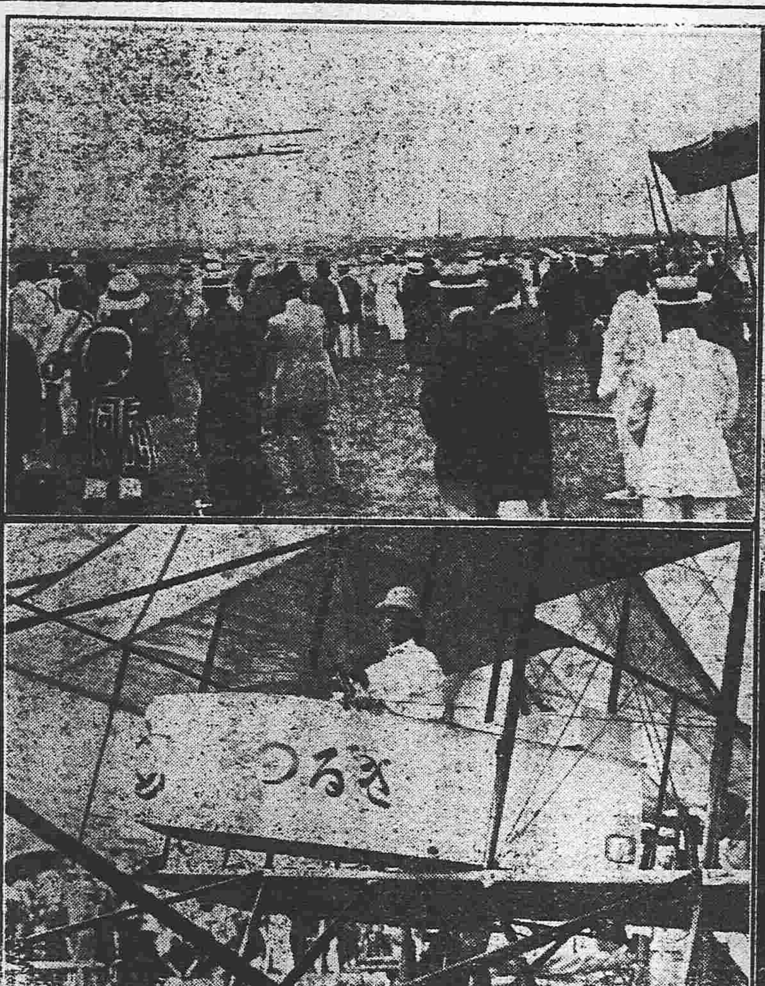

日本民間飛機劍號之試演航空

艷情短篇　蛺蝶戀花花戀蝶（二）

「踞石」

諸女羣起弄兒曰。能作一催粧詩。便當乳爾。兒應聲而就。詩曰。妝閣整巾衫。菱花笑相見。脂凝杜子唇。粉傅何郎面。諸女咸喜曰。眞慧種也。王驚愕愧赧。殆無人色。紫薇頗憐之。對衆曰。吾婦新來羞怯。故文思偶躓。再言詩者裸罰之。律無赦。衆笑而戢。王亦少安。紫薇又曰。今日之宴。阿嬌而外。凡有七人。適符竹林之數。吾有觴政。各占一籌。得他者勿飲。得山公者罰一爵。惟鑽核兒最爲汚鄙。若得阿戎。當以大斗酌之。而能有辭者仍勿飲。衆皆曰善。青衣具牙籌。書七賢姓名各一。以紫金筒貯之。紫薇探得王戎。生得山濤。諸女意在沛公。大譁曰。今日爲二人合歡之酒。第一籌便是佳偶。宜行合巹禮。乃滿酌一斗。合同飲各半。爵亦爲之。飲訖。貯籌復探。生得王戎。酌大斗矣。一女得山濤者。索筆書曰。臣山公啓事。臣以凡材。猥竊鼎鐘。伏見王戎。羌林猺豎。風塵小物。臣不敢濫爵。愿薦戎自代。舉爵向生。生無辭以報。遂并飲之。最後生復得王戎。不勝其虐。而紫薇待劉伶。生因謂之曰。妾聞劉伶。以酒爲名。一飲一石。五斗解醒。郎當代妾飲。紫薇不欲忤其意。將飲之。時阿嬌方臥大姑懷。私見之。亟代答曰。婦人之言。愼不可聽也。衆皆失笑。紫薇遂不飲。生怒甚。瞋目叱嬌曰。乳臭兒。安敢乃爾。而筱芬得阮籍。白眼而起。揶揄曰。君等視濬仲双目。眞閃閃如巖電矣。衆復大噱。王是日雖置身羅綺間。而爲衆所播弄。神氣沮喪。賴紫微常袒護之。然終覺口衆我寡。遂力求能席。大姑曰。新人欲入溫柔鄉。吾輩糾纏何爲者。諸女皆起別。王時已被酒。不辨誰何。繡帳飾衾。爛設東閣。遂與紫微繾綣焉。次日晨起。諸女以酒肴來會。復縱飲至暮而散。王既住半載。亦行止無礙。乃不時過從諸女家。皆華屋幽閨。更無雜客。因次第與諸女通焉。覺脂膚玉体。幷殊凡艷。巫山洛浦不過矣。而筱芬與王。情好尤篤。紫薇知之。亦不問也。如是數年。鍵戶而居。足不履閾。一日。忽思歸家。言於紫薇。紫薇黯然不言。而愁怨之容。隱躍可掬。王慰之曰。歸即來耳。何不釋乃爾。紫薇強頷之。淚珠熒熒然落襟袖矣。

株式會社　大倉組

各及裝械　各種機械　電氣機械器具　鐵道材料　五金雜貨　銅鐵水管　滊車並其材料　硬煤煙煤　滊炭硫黃黑鉛　綿花洋絲洋布　羊毛皮件呢絨　五穀糖貨　海味肥料　油類木料　道木洋火　包辦工程　代理水火保險

總行　日本東京京橋區銀座二丁目七番地
出張所　奉天十間房（電話東局七八四番）　大連紀伊町
分行　北京　天津　漢口　上海　九江　大連　香港　安東　本溪湖　倫敦　紐育　漢口　西土呢　等處　日本各地

滿鐵定期船大連出帆廣告

上海行　青島寄港
榊丸　每星期五（正午開）青島寄港（三、八七六噸）（由上海復航時直放大連）
神戶丸　每星期二（正午開）上海直行（停止六日開往）（二、八七七噸）（由上海復航時寄港青島）
▲本事務所及在營口遼陽奉天鐵嶺長春各站均可發賣聯絡船車票
▲兩輪船現均設有無線電以期送信迅速而謀乘客之便利

香港廣東直行
皐月丸（九月下旬）往香港一直
泰平丸（九月底）往香港
（以上各船按應運貨物之數或經由芝罘、青島、威海衛、或者能酌改日期概難欲定）

南滿州鐵道株式會社　大連埠頭事務所

日本郵船會社瀛船廣告由大連埠頭起

高砂丸　九月廿二日（陰八月廿五日）往太沽天津牛莊
高砂丸　九月卅日（陰九月初四）往門司神戶橫濱

乘船票由本出張所自賣如有坐客請至本所購買
日本郵船會社代理店　三井洋行大連支店　電話（四六〇）（二一〇）

橫濱正金銀行
奉天支店
奉天城內四平街　電話十二
資本金四千八百萬圓
公積金貳千萬圓
總店　橫濱
支店　神戶　東京　長崎　大阪　倫敦　里昂　紐育　孟買　西德尼　布哇　喀囉喀　香港　上海　長春　安東　北京　大連　旅順　營口　遼陽　天津　鐵嶺　濟南　漢口

探煉鐵礦與鑑定礦物

本公司探煉鐵礦現已開辦所聘技師極有經驗凡有熱心礦務欲鑑定礦質化驗者請至本公司接洽特布告

鞍山鐵礦振興無限公司
奉天行政公署街南胡同路西

中國之近情

北京專電

●政府消弭宗社黨之策劃

黎總統對於宗社黨之復辟運動異常憂懼此次決計聘用前清貝勒毓朗為公府顧問聞其用意即欲藉以開導宗社黨若肅王肯回京永住則當極力優待畀以最有名譽之某職

●陳瀾生決意辭職

財政總長陳錦濤因五百萬之借欵問題益形糾葛有漸有引咎辭職之意唐紹儀一派以為陳氏一去影響於黨勢者誠非淺鮮現正極力挽留然據官場中人云陳氏刻已去志堅決雖有勸勉挽留者恐難奏效

●電邀李經義入京

十九日黎總統關于張勳最近行動致密電天津李經義催其迅速來京

上海專電

●江蘇全省縣議會力謀恢復

江蘇省縣議會聯合會決議恢復縣議事會特推代表二名赴甯面謁省長及省議會議長具陳此事

●龍濟光定期前往瓊州

龍濟光決計定於十月一日離粵赴瓊州島

歐洲大動亂

倫敦來電

●德勃兩軍大受損害

俄羅聯合軍在德布爾查擊退德勃兩軍並實行逆襲令其受大損害又因得力之援軍維持各陣地戰鬬益劇馬根善軍之進路已被其阻止

●希國革命軍勃發

希臘國克里杜島革命叛亂勃發革命軍宣言設立臨時政府

●希臘殆不再維持中立矣

希臘王與首相外相磋商對付時事之手段遂即決定將中立之態度作罷以免國際上之不信想此十日以來必當使聯合國之滿意

●德軍反擊安克爾不利

德軍在安克爾迭次反擊均不奏效

黎總統令

▲大總統令（九月二十一日）

財政總長陳錦濤呈吉林財政廳廳長柴維桐因病懇請辭職柴維桐准免本職此令

任命李哲濬為吉林財政廳廳長此令

參謀總長王士珍呈請任命陳釗為陸軍第十一混成旅參謀長應照准此令

陸軍總長段祺瑞呈請以鄭貞俊充任陸軍第十一混成旅步兵第一團第二營營長應照准此令

陸軍總長段祺瑞呈准鑲白旗蒙古都統恭車咨請以續良補副參領崇璋補印務章京巴齡阿補公中佐領應照准此令

陸軍總長段祺瑞呈准正紅旗滿洲都統志鈞咨請以瑞順補印務章京玉麟文瑞補驍騎校應照准此令

兼任文官高等懲戒委員會委員長周樹模呈議決江西省長戚揚呈劾御署泰和縣知事胡德修虧短交代延不清繳交付懲戒一案依照徵收官交代條例應受褫職非滿四年不得開復之處分等語胡德修准照議褫職交內務部查照執行此令

陸軍總長段祺瑞呈前湖北陸軍第一師營長李景韓因公獲咎判決徒刑一案該犯官從前供職勤奮此次獲兵驚潰猝不及防臨事維持幸免巨變其情不無可原等語本大總統依照約法第四十條特赦李景韓免其執行此令

高等審判廳辦事權限例條即行廢止此令

據兼任文官高等懲戒委員會委員長周樹模呈議決湖北鐘祥縣知事周樹基疏脫監犯懲戒案應受減俸處分等語應准如議由該部轉行遵照此令

據文官高等懲戒委員會委員長周樹模呈議決湖北光化縣知事楊鴻通疊出盜案逾限未獲懲戒案認為應受減俸處分等語應即如議交內務司法各部查照執行此令

據文官高等懲戒委員會委員長周樹模呈議決河南縣知事姚晟年疏脫監犯戒案認為應受減俸處分等語應即如議交內務司法各部查照執行此令

專件

憲法會議審議會紀事

九月二十日下午開會湯副議長化龍代理議長主席（或謂王議長不敢主席或謂多數議員不承認王議長主席或謂王議長懲戒問題未解決不能主席）

主席宣告出席議員已逾六百人兩院各足三分二之法定人數開憲法會議前次審議會無結果實因手續錯誤今先看討論終局是否有五十人以上之附議既已有五十人以上之附議即表決討論終局全體贊成討論終局

主席現在用反正表不贊成付審議會者請起立起立四人（不足四分一之人數）主席反正表決既是少數可見當日贊成審議會者實足法定四分三之人數仍即開審議會

王正廷就審議會會席（即秘書長席次）

（注意）凡關于手續上之表決不適用四分三之法定人數首先討論審議會適用規則

多數主張適用憲法會議規則第十八條秘書長依通告之次序記載于發言表報告議長議長當討論之始依發言表次序指令反對者及贊成者相間發言其不應指令者通告作為無效（多數贊成）

第十九條未通告發言之議員除質疑應答及喚起注意外而欲發言者須俟已通告之議員全數發言畢起立呼議長幷報告自已席次待議長之許可始得發言（贊成者多數）

第二十條于延會或議事中止時發言未畢之議員得于再行討論之始繼續發言（贊成者多數）

第二十一條凡發言須登演壇但簡單之發言不在此限（多數贊成）

第二十二條議長無論何時得令在席發言之議員登演壇（多數贊成）

第二十三條討論不得出議題之外（多數贊成）

惟第二十四條多數反對其文為（議員于同一議題發言以一次為限）此條遂不適用

第二十五至第二十七條均不適用第二十八條第一項對於同一議題非經贊成者及反對者各三人以上之發言不得提起討論終局之動議（多數贊成）

第二項提起討論終局之動議時須有五十人以上之附議應由議長查明人數後諮詢大會決之（多數贊成）

第二十九條討論終局議長宣告之（多數贊成）

以上之多數均係過半數之多數

本日發言之爭點惟一院制兩院制及總統制內閣制等爭論最烈

韓玉辰主張自一章起依次討論至末章方有條不紊某章下應加入者加入之不必討論條文條文俟二讀會討論

劉崇佑金兆棪汪彭年呂復等均以韓君之言為當

憲法草案第一章國體第一條中華民國永遠為統一民主國畧有討論第二章國土第二條中華民國國土依其固有之疆域（第一項）國土及其區劃非以法不得變更之（第二項）

討論至第二章大有爭論審議長王正廷君不能維持秩序仍請湯議長化龍復議長席宣告延會下次開憲法再行重討論或另議討論方法

教育總長演說詞

本月二十日教育部招待全國商會聯合會代表茶話范總長演詞如左　全國商會聯合會開會代表諸君皆實業界中堅人物熱心宏願本總長素所欽佩此次會議經農商總長之提倡各代表之共同研究必收美滿之效果但欲謀實業之發展則教育一端實為阨要之途徑此各國之往轍亦我國所必不能外之以行者今諸君惠臨本部竊願舉教育實業關聯之點與諸君一商推之實業者國家之命脈農務生產工精製造商業懋遷今日必具世界遠識乃能與各國實業家爭無窮之利非如自產自用時代沾沾於目前者可比歐美各國知實業關係於國家者至重且鉅是以原本教育以促其進行全國實業者類莫本其所學刻意經營用以增長國家之富力開拓社會之利源近且於中等學校亦注重職業教育以美國論其中等以下學校受職業教育之學生數至卅四萬六千餘人其實業界與教育界常相聯絡以謀進步故畢業於學校者其所具知能適合實業界之用遂使農工商各業市飛於世界無往而不利矣我國通商互雄垂數十年金錢之流出者多物品之輸出者少遂致國家日趨於貧弱情見勢絀之餘乃思以教育救濟之歷年派遣學生出洋肄習實業各省設立實業學校以造就農工商業人才邇來實業進步直接間接受益於教育者亦非淺尠即如最近美國巴拿馬賽會我國出品獲有最優及優等獎者厥數甚多為前此所未有固由實業家之力求上進然後此結果要亦不無得力於教育之處此可證實業與教育互相聯絡為益甚宏若再協力進行俾教育上之設施適合於實業之用前途之希望當更未有艾也中國學生之肄習實業者為留學外國學生為實業專門學校及甲乙種實業學校學生據最近調查留學外國畢業生報部有案者共八百六十一人全國中實業專門學校共十九所得畢業生一千零九十七人甲種實業學校共九十八所得畢業生三千四百零七乙種實業學校共二百八十八所得畢業生二千五百五十四人果皆學成致用則實業界之進步當有可觀惜外國留學各生歸國以後獲有精深學術者雖不乏人而能於實業界有所建樹卓然自立者則甚形寥寥至國內實業專門學校之畢業各生於實業界克著成績者益復無多其甲乙實業學校畢業生原以養成技能俾執業工場商店及農林漁牧之事然而學理事實往往格不相入用舊求新主張不一遂至青年學子失執業之所悵無所之而實業各界亦以指臂乏助不能呈日新月異之象殊可惜也今者借鑒前車力策後效欲期學校養成之人才適合於實業界之用計非自實業與教育界常相聯絡不可至聯絡之法不外意思之交換及方法之商摧兩種即如此次諸君惠臨本部極盼發抒偉論對於學校養成實業人才要點有所敷陳倘因時間倉猝未易遽盡所懷嗣後不妨條具意見函達本部以為促進實業教育之助至此次聯合會閉幕後諸君各旋珂里對於所在地之辦理實業學校人員尤望力圖接洽俾實業教育兩界永無絲毫暌隔久久必有明效大驗獲收供求相應之實益矣昔韓昌黎云龍所憑依之雲乃其所自為若辦理實業諸君從種種方面助成教育之發展即不異於自助此本總長所馨香祝禱者也

粵東糜爛之近狀（續）

該鎮有陳直賢等致函公會云泣啓者敝鎮順德龍江自三月初旬廣東獨立盜賊蜂起軍警潛逃各紳遠避秩序大亂賊匪愈聚愈多有七八萬之多大黨數百小黨數十擄殺尋仇屍橫路上無人敢言擒劫擄勒日甚一日於是富者遷避商店閉門眞是十室九空每晚多有劫至百餘間少亦數十間裕豐押泰和押連劫數次一屋鋪而被數劫者不可勝數最慘者被擄之人身受苛刑毒打如獲大犯成鎖吊於樹或浸於水而又抽起晒之食則與以猪糠眞慘無天日該匪云如不受苦不肯出銀及至六七月其無力走者皆中下之家檯椅什物都要劫清擄劫婦女米柴店皆歇業幸得廣惠堂有些米平糶一次粥尚難充飢鳩形菜色妻子離散長此不已則將靡有孑遺賊匪則大醉大飽聚賭笙歌身上金寶槍彈皆可值千欵橫行無忌合統計約劫過七八千間擄人約千餘名現未贖出者仍有二百餘人誠歷來未有之奇慘也

▲香山小欖之慘狀

小欖鄉函云敝鄉自六月以來各處民軍到鄉駐紮攜槍游行兵匪難分而鄉內劫無虛夕有一夜連劫六七處連夜劫去鋪戶住家數百間擄去商民幼童已贖未贖百餘人鋪戶閉門各處沙面有各匪堂名勒收行水桑基早禾每畝收銀一元通知各耕人交妥行水不交租可以開工割禾摘桑各園因交行水稍遲至被燒去住寮共千餘間所有塘魚俱被捉清各沙搬爾搬谷桑埋小欖沽賣多被搶去小欖數十年來未有若今年之慘也

財政部咨覆參議院質問中國銀行案

咨呈國務總理財政部為咨呈事准函送參議院楊議員繩祖等以中國銀行總裁徐恩元喪權違法提出質問書一件前來查中國銀行為國庫出納總樞股東血本所在國家財權所在關係重要誠如質問書所云惟所稱該行總裁徐恩元任事以來迭次發見喪權違法情事激起股東反對重要行員群起辭職實屬措置乖方周顧行務等語未免因傳聞失實致生誤會相應按照所列質問答復如下

一質問書所列聘外人為副經理一節內稱中國銀行為國家銀行凡國庫之收支與運用以及伸縮操縱不能謂無秘密之必要副經理乃銀行主要職權之一徐氏用英人魯克斯為該行副經理俾我國全國財政眞況與破綻必使外人洞悉靡遺誠不知其用意何在等語查中國銀行代理國庫僅有管理收支之責至其運用以及伸縮操縱俱屬財政部職權銀行不能于預至管理國庫之收支係於該行總管理處設立總司庫一職經理其事京外各分行僅有分金庫管理一部分之事不能涉及全部故徐恩元聘用魯克斯為分行副經理實無由窺見全國財政之情形又稱中國銀行成立五載頗具國家銀行風範該總裁首蒞該行即宜注意籌欵兌現挽救金融浩劫乃接任將及兩月於籌現兌現一事未聞有何等計畫不知徐恩元用魯克斯費去年金至四千磅之鉅訂立合同年限至五年之久是何用意等語查中國銀行成立以來辦理之得失社會之所共知無足深論至謂徐恩元接任將及兩月於籌欵兌現一事未有計畫實與事實不符該行自停止兌現以來各省俱受影響不僅中央一方面如江甯本未停兌而因海軍獨立一時兌取現欵者絡繹而來當經籌欵維持始免危險蕪湖則停兌之後群情洶懼旋經撥欵二十餘萬乃獲照常天津則撥欵一百數十萬圓於七月十二日開兌山東亦撥欵數十萬圓於七月二十四日開兌張家口現亦籌足欵項於本月二十八日開兌其餘各省亦均時有接濟且即北京一方面增設兌換所協濟平市官錢局亦俱幾費躊躇至於北京兌現一層實以尙有其他關係未能即行開兌本部總長曾於八月三十一日參院財政審查會內秘密聲明在案然此一日不籌畫進行開兌之期亦不在遠皆該總裁任事以來實行之成績固不以北京尙未兌現遂疑為於籌欵兌現無計晝也至該總裁聘用魯克斯實以兌以來信用減損外人頗滋疑懼京行外國銀行交換事件又較各省分行爲得一信用素孚而爲中外知名者介乎間庶信用得以鞏固行務益以發達魯斯原係麥加利銀行大班每年薪俸二千餘磅其交際費養老金所租夫其他種種權利尙不在內故該行聘用金不得不稍優年限亦不得不稍久具在幷無其他之用意可知　一質問所列訂印紀念鈔票一節內稱傳聞元曾請向美鈔公司訂印開國紀念訂印二萬萬張印價四百萬元此項聞即係徐恩元經手訂立並由徐氏嗣後帝政取消合同固尙存在迨財政長陳錦濤就任美商猶據約請求付政部遍查無案可稽嗣開國務會議前項二萬萬張紙幣改為分年訂印美鈔公司包辦權三十年年償該公失金八萬圓等情事查徐恩元前在局長任內已經私代中國銀行訂印數萬萬張印價多至三百萬圓此次元又代訂紀念鈔票二萬萬張印價百萬圓之鉅是前後兩次不當印有萬元印價鈔票似此虛糜國帑包攬試問心果何居究竟徐氏果否與美司經手訂有此項合同是否由彼個字部中有無搭案可稽該項紀念鈔已印成若干國務會議是否議決分印另許美鈔公司包辦權三十年年八萬圓等語查昭武鈔票一案與徐毫無關係經本部與美鈔公司交涉司巳願將此約取銷故本部幷委許年訂印及包辦權三十年每年償金圓之事至徐恩元前在制用局長任印中國銀行鈔票係承長官之命辦案可稽並非私行代印

一質問書所列徇情妄費國幣一節徐恩元自到任以來所調人員大抵于審計院由該院調行者前後已達人之多此項人員閒皆兼審計原職則另開支優薪兼薪限制久已通行豈監查財政人員所應觸犯雖勉無嫌疑等語查該總裁原係審計院副任命兼中國銀行總裁調用從前共稱得力之人帮同籌畫自係為慎重起見似不能謂為有私人嫌疑至兼層凡該行調來審計院人員該院均支給薪水且此數員之中有已辭差在該行任事者並無兼職兼薪之事審計院供職者有已辭去審計院職以上各節皆係實在情形要之該總事以來對于行務無不竭力進行認理有惟一二行員造作蜚語顛倒是致外間傳聞失眞致生種種之誤會之進行多生阻力此則該總裁所深咨者也相應咨呈貴總理查照轉咨此咨呈國務總理

慶○○ 本圖○

郭子剛 金桂卿 小月恒 陳双喜　赤桑鎮 喜榮歸 連營寨

徐紫芬（戲迷傳）

郭子剛 金鳳仙 金桂卿 李福臣　賣華山 九平女 榮三貴　（李順子 來永）獅樓

金谷園南北菜館廣告

東三醫院廣告

到者本院自設立以來十載於茲凡來診療者無不審慎用事考察病源一經治療藥

新到名花

瘦弱無憂

今有真正良劑 出世使君肥胖

穩固强健之身體容易可得

此有轉瘦爲胖之靈藥名曰首穀藥片世人不知如此靈藥得治彼之身體衰弱腦筋萎頓患苦瘦弱及至死亡豈不惜乎千萬瘦弱之男女老少請試首穀藥片親驗其功後及知此藥之靈効

此藥不是瀉劑即補血補胃所食之物善消培力顏豐和色加重體固使瘦弱者能肥胖變成新人物眞可謂人造之仙藥

天下許多醫士研究肥胖之藥已多然終不出今有首穀藥片出世以濟蒼生吾人之未曾思得豈不讚今世之醫家乎

每一瓶四十粒載內英洋一元五角每六瓶英洋八元購買六瓶者遠近勿論郵費一概在內

東三省代理

●奉天、大德生中西藥房歐美藥房同仁藥房大連、華西藥房德記藥房華泰藥房仁濟藥房天和藥房●長春、興西房藥仁濟藥房協和福和春福●哈爾濱、世一堂恒德堂仁濟英房天營源●吉林、五洲藥房補天石藥室文萃恒●營口、中西藥房廣芝館●齊齊河、藥美煙公司中西藥房安東、東益增漬●遼陽、天鈺成義興福興華藥房福壽長●海城、華西藥房華興泰吉成福鐵嶺、裕和盛同合義福合盛●錦州、仁濟藥房天壽藥房●阿什河、大德生世一堂●雙城堡、華西藥房海昌盛●呼蘭府、中西藥房●金州、永記藥房●昌平、萬昌厚●撫順、萬福泰●公主嶺、三合公●呂圖、益濟藥房●開原、濟生堂●鳳凰城、增源普玉順慶新民府、天益長維新書社●山海關、泰西藥房民生藥房 及天下各處經售西藥者均有出售

中國北京總代理處 上海博物院路十七號 新順發洋行 英國倫敦 美國紐約 首穀藥房啓

脫離苦海

縣知事夫人患血薄氣衰頭痛等症服用韋廉士大醫生紅色補丸得獲全愈

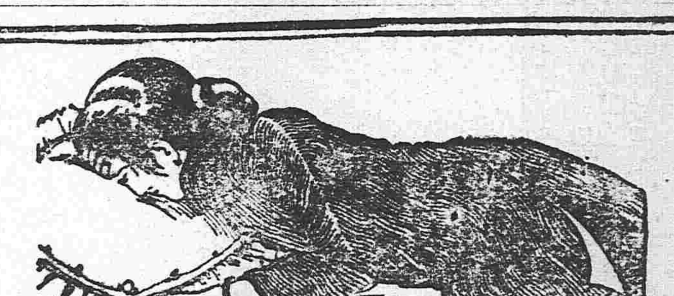

張紹烈君之夫人患血薄 氣衰頭痛等症得獲全愈

韋廉士大醫生紅色補丸

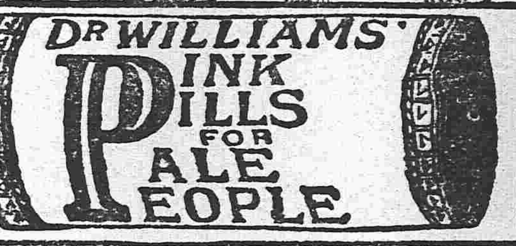

如果尊夫人素體羸弱時患頭痛月信愆期腰背酸楚請觀甘肅秦州天水縣知事張紹烈君之證書係近日由該處寄到者其函云

抽室何氏體素羸弱血氣衰少昨患頭痛苦楚不可言狀諸方歷試窮治無功去年八月由皖來甘道經漢口聞貴大醫生紅色補丸爲診治劇症之第一流行品爰購半打沿途試服精神日見煥發現將此丸服去五瓶痼疾頓除身體亦形强健足見此有回生再造之功從此抽室脫離苦海鄙人亦得仗健婦操持家政用特函達藉誌銜感

韋廉士大醫生紅色補丸無論男女老幼均可服用係補血健腦之聖品能使精力復原其健體之功無分冬夏專治 血薄氣衰 諸虛百損 少年斲傷 房事無能 胃不消化 瘋濕骨痛 山嵐瘴癘 皮膚諸症是也對于婦女疑難各症尤見奇功凡經售西藥者均有出售或直向上海四川路九十六號韋廉士醫生藥局購取其價每一瓶英洋一元五角每六瓶英洋八元郵力在內

係夏清令 暑之妙品

使逐日大便通暢有序不須開瀉惟用韋廉士紅色清導丸可也此丸能減少身內熱度健脾開胃滋助消化專治 肝陽上升 頭暈目眩 頭痛不舒 肝經失調 面起黃瘰等症且可免去痢疾腹瀉之虞山東西縣塲塲署沈寅初君來函云自服韋廉士紅色清導丸後大便即見輕鬆每餐食量亦漸增進洵爲開胃治祕之靈妙神丹如尊處無從購買請即寄郵票大洋六角至上海四川路九十六號韋廉士醫生藥局原班郵奉一瓶可也

韋廉士紅色清導丸 PINKETTES

前門牌香煙

確用高等佛及尼挨煙葉製成氣味優美每罐五十枝出售

CHIENMEN Cigarettes

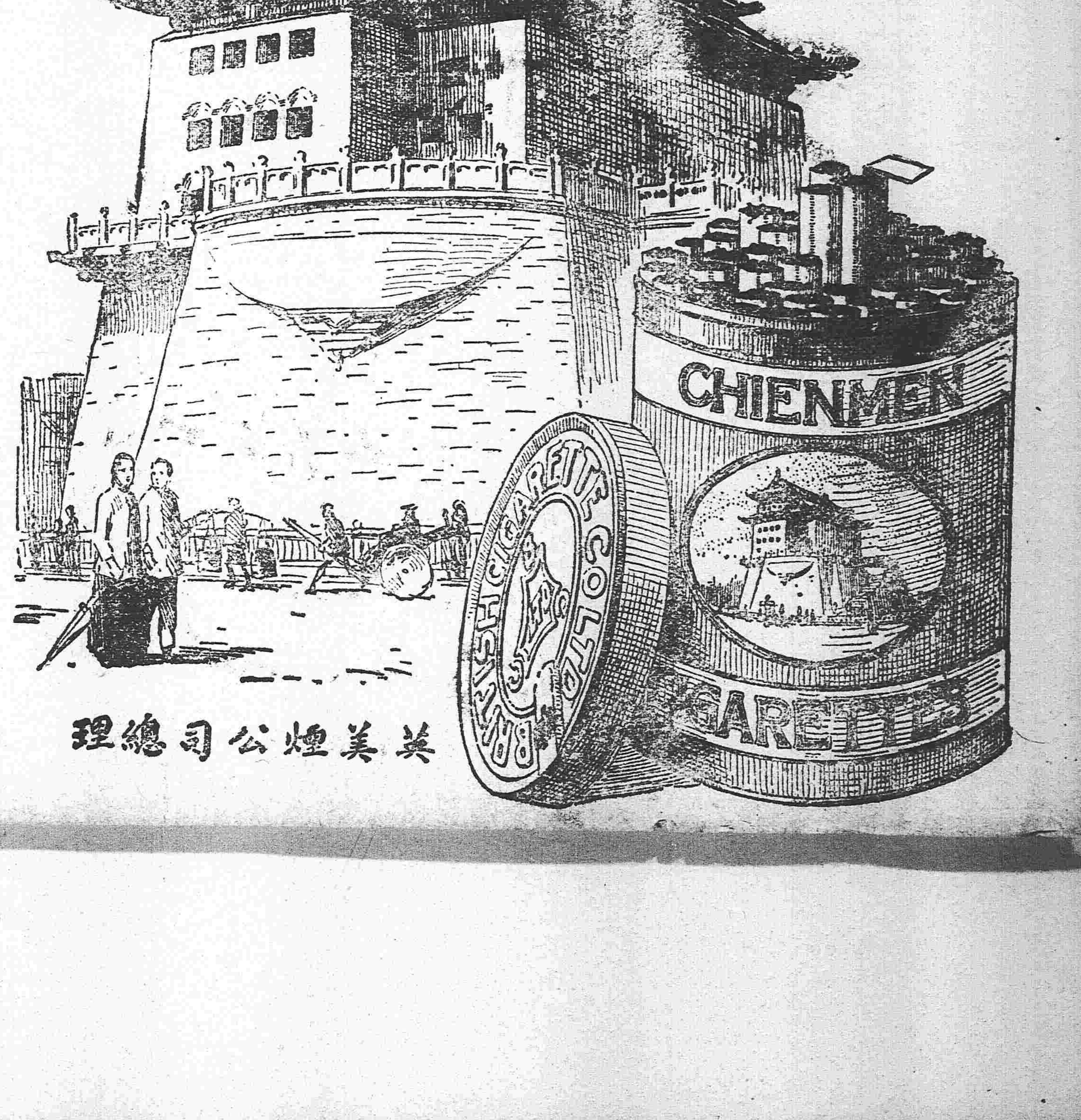

英美煙公司總理

奉天

公義和元記綢緞洋貨店廣告

本號開設大西門裡路南新由上海蘇杭辦來各樣新奇花庫緞泰西緞繡花新式裙料各色洋布等貨奈名目太繁種類甚多筆難清述 諸君賜顧者請到敝號一閱便知言之不謬也特此佈告週知

電話六百十五

本號總經理蘇靜之啓

萬芝堂藥局廣告

直隸 分此

太醫院宋醫考驗立案發給執照專賣各省府廳州縣舖戶均有代售此藥

蔘茸補腎丸

此藥以參茸爲君參乃靈草大補元氣鹿乃仙獸茸通百脈培養氣血之羣藥和爲丸劑善補男子腎寒精冷陽痿不興髓而不久精神短少腦眼空虛腰痛頭暈耳鳴嗽花筋骨痿軟虛勞咳下以及婦女經水不調下元虛冷赤白帶下久年不孕孕而不固常經熱腰腿疼痛骨蒸勞骨奇症服此藥添精神顏色壯陽種子延年益壽此藥每匣價洋二元整每六匣十元

立止咳嗽葯

本堂宋醫祖傳成方專治男女老幼遠年近日諸般咳嗽虛損勞傷等症此藥善能止嗽定喘清痰養血痰中帶血不論年深傷勞咳嗽肺虛痰喘睡臥不安飲食少內傷外感肺經不清此症管保去根永不再犯服此藥能補能和能清能散病者一兩付即愈此藥輕見效百發百中每付立功四角十付價洋三元五角五付價洋一元八角言無二價

神效虎骨藥酒

此酒專治男女中風中寒左癱右換半身不遂手足麻木筋骨拘攣口眼歪邪腰腿疼痛步履艱難以及小腸疝氣寒積冷痛等症速飲此酒立見功效每瓶銀元六角 大瓶市洋叁元 中瓶市洋壹元五角 小瓶市洋六角

開胃止痛丸

此丸專治男女老幼心口疼胃脘痛食水停滯鬱氣脹滿寒積冷痛癥瘕痞塊嘔吐惡心肚腹乍寒乍痛噎膈翻胃嘔氣吞酸不論新久均可服之百試百應每付二丸價洋三角言無二價

宋氏救喉散

主治咽喉諸症瘟纏喉乳鵝喉痺鎖喉痧白喉痧疹毒纏喉痘毒纏喉花柳攻喉等症或腫破爛嘶之不下急投此藥吹之患處其效如神每大瓶定價壹圓小瓶定價五角言不二價

虎骨熊油膏

此膏專治貼寒麻木濕腿毒腰腿痛男子遺精白濁婦女白帶下月經不調久瀉小痢肚腹疼足拘攣骨節疼痛積聚塊等症按貼之其效神此膏每價洋三角

本堂發明 雙合化痞 膏藥功效 （專貼積聚神效）

此膏無論何症必見奇效主貼男婦氣積寒積食積心胃疼痛噎膈反胃水膨氣膨癥瘕痞塊痢疾瀉泄腎寒精冷腰痛腿疼足麻木小腸疝氣淋濁白濁腎囊潮濕以及婦女經脈不調經前經後臍腹疼痛腰痠腿軟紅帶白淫子宮寒冷久不受孕並治小兒乳積痞積水積蟲積飲食停滯宿疾不化肌瘦面黃肚大青筋腹脹如鼓痢疾偏墜等症按穴投貼屢經屢驗效力甚大少者七天多者十天不但消積化痞而且健脾壯力蓋世膏藥中之良藥也特敢發明與衆不同精製雙合化痞膏法先將膏藥烤開一張將消積面撤於膏藥中間貼於患處再烤膏藥一張將化痞面亦撤於膏藥中間附在先貼膏藥背即是雙合貼法所以先用消積面爲引入內通裏氣後用化痞面爲驅寒外達表氣所謂兩張加貼似如聯軍進行則協力齊攻其巢穴方能必勝之權用藥亦由兵法之云爾此膏每份兩張藥面兩包定價四角主顧購者五份按照九扣庶不致誤

奉天四平街吉順絲房代售鼓樓南大吉祥茶莊代售鼓樓北福隆書局本藥房大西關中間路南新式樓房便是湯劑飲片各種應症丸散膠丹俱全各處購藥來函示悉本堂自備郵費并不加價長春祥順德長春裕升慶安東縣恒興慶吉林源生慶遼陽利順德營口合順隆新民屯利順東錦州同發

前鴻濟堂宋醫子岐移居大西關中間萬芝堂應症特此佈告

奉天大西關萬芝堂謹啓

▲本報啓事▼

十月一日爲本報發刊屆十週年之期定於是日增刊多張揭載有裨益有趣味之文字及各種美麗之寫眞與此次中外士紳惠贈之祝詞及相片以誌紀念特此預告

▲本報編輯部啓事▼

本社日前通函各界徵求詞翰玉照以期印入十週年紀念報藉增光寵現在爲日無多深恐不及趕製銅版務請從速惠賜得以從容布置曷勝厚望之至謹啓

東三省新聞

▲奉天▼

●派遣兵隊赴撫順勦匪

撫順縣警察所被匪徒二百餘人來襲旋即擊退業誌昨報茲聞該匪等因攻警廳不果在城中搶掠商戶十餘處並擄去商人十餘名旋即退出城中秩序頗形混亂刷經該縣知事電請張督軍派兵協勦張氏接電後即於昨日午前八時許派遣馬隊兩連步隊一連由馬一營營長某率領馳赴該縣攻勦諒跳梁小醜不難一鼓蕩平也

●巡防暫由軍署兼理之電請

右路巡防隊向歸巡按使節制自改省長以還遂成疑義八月十九日明令仍歸省長管轄張督軍因省長係屬兼署巡防右後兩路一旦改歸省署節制自須另設機關耗欵較多並因黨匪尙未平定一切調遣分配尤難辦理聞於日昨電請中央擬暫由軍署辦理一俟軍民分治再行移交云（光）

●擬組織鑛務公司誌聞

公署消息張雨亭軍長以吾奉北邊一帶未開之鑛地甚夥業經派員勘定官家既無全力經營商家資本又行缺乏之際此若不官商合資會辦殊不足以興鑛政擬於日內召集工商兩會總理磋商組織鑛務公司實力開採振興實業云（光）

●限期催報禁煙成績

近年來政府關於禁煙之令不啻三令五申頃因上海之煙土案發生後內務部又通電各省省長嚴令辦理張省長遂通令各縣一体遵照辦理並令將本年上半季各縣破獲私販者若干起私吸者若干遂一造具詳表按次註明如何懲罰于九月底務必呈報到省以憑攷核各該縣辦理禁煙之成績而便彙總報部云（光）

●張團長報告勦匪狀況

張雨亭督軍前者因蒙匪猖狂擾害梨樹當派遣二十七師騎兵二十七團長張敘五君勦匪司令官督率馬步兩各營前往梨境將匪擊退最近狀況自應具報故日昨（即二十一日）攜帶馬弁數名晉省面謁張督軍報告一切云（參）

●飭造煙賭罰欵表

高等審判廳長沈家彝以各縣彙理司法罰辦洋煙賭博各案罰欵頗巨照章應造具表冊送廳查核仰將歷辦煙賭案罰欵共有若干除充獎賞外尙存若干按月造冊具報以憑核辦於日昨通飭各屬照辦云

●通令保存軍火

張軍長雨亭以軍火一項關係重要現在槍械缺乏之值此歐戰未已購備維艱務須特別保護以備不虞仰即通飭所屬警察保衛團鄉民人等嗣後除勦捕胡匪外平時不准濫用子彈以重軍火聞已知照各屬遵守矣（影）

●行查盜賣莊田

官地淸丈局長王泯源查各屬內務府莊頭因官地丈放無價備領私自盜賣外人或光押後賣者據佃戶先後稟控比比皆是雖不克據爲事實然國土攸關要亦不可不愼爲查察因通令就近縣知事一體查報毋稍疏忽云（影）

●孫旅長大慶壽辰

二十二日爲陸軍二十七師五十四旅孫占鰲旅長壽辰在南門裏本寓大開筵席軍政各界長官齊集慶祝車馬喧騰頗極一時之盛（鄉）

●鐵嶺稅捐易人

鐵嶺稅捐局局長調省所遺局長一席財政廳特派曲文煥前往接充云（鄉）

●蒙邊各縣報告宣慰情形

前者政府特委東蒙宣撫使賓圖王由奉前往蒙邊各地宣慰已誌前報該王自赴彰武入手宣慰後經過各縣對于蒙民懇摯勸諭不遺餘力昨督軍署已接到蒙邊各縣電陳該王所到之處蒙民皆一致推戴誠心帖服該王現正在進行宣慰云

●張督軍宴會段太公

前任上將軍段香岩之封翁段日陞此次因前副官高某販運大宗煙土來奉說情已誌本報茲悉段氏到奉後迭次晉謁張督軍面談一切張督軍乃於日昨在署內設席宴會以表私情至該煙土案之運動未悉能否如願以償焉（鄉）

●表示槍彈價目

近來地方不靖盜賊蜂起各縣商團紛紛來省請領槍彈惟備價參差多有糾葛日昨軍械廠特將各式槍彈價目通令各縣以便週知云（參）

●本溪發現鑛銅

東三省鑛產甲于他省盡人皆知近年以來金銀煤鐵漸次發現而銅鑛終未一獲日前本溪縣發現一銅鑛其質甚佳昨有本城某商號馮某擬招股開採並一面呈請立案以資探採云（影）

●派員赴蒙旗宣慰

督軍兼署省長張雨亭以蒙匪雖已平靖尤恐各蒙旗無知愚民再事勾結滋生禍亂故于日前特派顧問官海寶珍赴東蒙一帶演說妥爲安慰聞該顧問奉令後即于日昨搭車首途云（參）

●成警長率警出防

撫順與瀋陽縣境毗連此次撫順起有匪警風聲頗緊是以瀋陽縣鄉鎮警察所長成捷三君恐其竄入本境企圖騷擾特于昨晨六時親率馬隊三十名赴南路會同區警從事防堵以免匪勢之蔓延云

●考送陸軍學生之謠言

北京陸軍部日前行咨張督軍考送陸軍大學生二十名入京師陸軍大學肄業以便造就完全陸軍人才張督軍當與軍界各要人協議派憲兵營長王劍秋監場考試新由各營選出應考學生五十餘名就該營爲考試場所於前日（廿一）封門考試蚩蚩愚氓見該營門上粘有封閉試驗字樣之封條不知內容以爲必有別情因之以訛傳訛滿城紛傳憲兵營長王劍秋及其餘數十人因有宗社嫌疑被張軍長拘捕故該營門上粘貼封皮等語不知事之原委者竟致前往慰問愚人之愚可徵一班

●吉林法政回吉作罷

奉天法政學校內有吉林法政校歸併來奉之學生兩班今吉省議會復活擬將該生仍回吉省恢復法政學校已誌報端茲聞學生等以畢業在即不欲再事更動並經校長職員等曉以利害是以回吉之議已經作罷

●磚城內搶案詳誌

小西門裏稅務司胡同住戶何有庭係宦者孫烈臣之門婿前有徵疾今已痊愈因身体未能復原是以在家調養家中雇有女僕二人廚役一人主僕共計五人前晚二時許突有匪徒二人一年四十許一年在十六七破門而入縛其廚役肩其女僕即至寢室行掠何某本孱弱一見大驚昏迷不省匪等乃向其夫人以刀威嚇（無槍械只有短刀）索取財物孫氏驚恐之餘戰慄不能動轉遂授匪等以鑰匙令其自取匪遂開箱倒篋將錢財首飾以及細軟衣服盡行取出包裹欲走見外面下雨不止恐街頭人稀被警看破或致不克成行又轉而坐在室中與何夫人敘談孫氏恐被傷害只得委曲應對據聞匪謂我們爲你們這回事已經下了一個多月的工夫今日纔得動手相談約至三鐘許時已五鐘匪見天色已亮始行走去臨走其年輕者猶回顧曰何大哥沒有錢化麽我給你留下兩個由腰中掏出銅子二枚負包而去彼等自入門至走出並不大聲發言其威嚇時亦如平常之頑笑者是以毫無動靜鄰人皆不得知及至報警匪已走遠至昨日警署以此等搶案必有眼線或係影約素知底細者是以先將其廚役拘署以訊其有無勾串情事云

▲海城▼

●教練勤愼

警察教練所自今春創設招集各區警士入所肄業宜以六月畢業該所諸教員講演精明教練勤愼各學生之學業操法日益爭進邇來畢業期迫而教員諸君比前尤增嚴肅務期造成完全人材實爲警察之幸足徵該教員之熱心教授云

●會長賢勞

海邑商務會會長姜君庚田此番經商界共同推舉爲該會會長足徵姜君綜理商務素孚衆望故得選爲第二任會長該會長蒞會以來身膺表率夙夜精勤凡于商行每因重務必須邀集會衆開臨時會議此外更于每月朔望日開通常會議當衆演說錢法原屬市面命脈務期流通不致窒礙捐稅印花爲國家之正供更宜勤納勿稍隱漏買賣交易各宜公平衆商均表贊同遵守進行是市面商業比前倍形整頓實該會長綜理有方云

▲營口▼

●防疫院施行防疫法

本埠防疫院代理院長徐子衡氏現奉警廳訓令辦理防疫以堵傳染該院長即于昨早十鐘時將各署選派之檢疫員召集到院發給檢疫規則與資遵循並派助手等置備消毒器機以期捷便而署各轄界亦由各該檢疫員每日檢查一週以資分報現警察機關爲辦防疫事務甚忙碌云

▲蓋平▼

●咎由自取

邑南丁家屯居民孫某者日前價買耕牛五口未待完稅適有稅局某巡差查知即以孫某偷漏稅賦罰洋八元嗣爲其同事某巡差將孫某復行傳獲懲罰噫吾國稅捐無重徵之例乃孫某已經認罰何又重懲究竟是否勒索實不得而知

▲大連▼

●表忠碑之追悼會

二十三日爲日俄之役大勝紀念大連各宗教會均虔心至表忠坊前開追悼法會以表忠烈之魂誦經一禱拜官商各界大小學校排班祭奠云

▲開原▼

●知事犒軍

東山一帶股匪擾害當經駐開營長鮑子揚氏督隊勦匪擒獲巨匪九名擊斃六名警察所長拿獲匪徒一名軍警併奏凱旋縣知事章蔭三氏軍警緝捕出力頗有勞績賞賜軍隊巡警大猪六口白麵十二袋以資鼓勵云

●營長赴豐勦匪

日昨接到西豐急電謂該縣突有股匪一百餘名肆行擾害意在攻取西豐勢甚危急請求撥兵助援鮑營長接到急電督帶兵校二連星夜赴豐勦匪云

▲東豐▼

●政簡風淸

東豐地闢未久民風刁狡以致案積纍纍自謝公蒞任東豐淸理案卷三百餘起咸謂治民有方舊案已結新案隨收隨理無不輸服咸頌謝公政簡風淸云

●勇敢有爲

東二團團總侯玉山自任差以來弋獲巨案不可勝數是以胡匪聞名喪胆不敢在境騷亂昨在青項子地方與匪接仗當拿獲股匪匪首杜海山高德仁數名綽號北勝州縣署訊供强盜不諱如此團總保安地面誠可爲民之保障定有特別獎勵云

▲公主嶺▼

●領到大宗騾馬

宗社黨蒙匪等前在梨懷兩縣所搶民間騾馬四百餘匹經菊池顧問同交涉局要求日署扣留如數引渡已詳前報茲聞該項騾馬於本月二十號由日警交還二十一日經安區官來嶺如數領去票由縣署出示招領矣

●團長善于交際

吉林陸軍第一混成旅團長饒德堂氏因有要公昨由二十家子防所帶隊十餘名來嶺與日本官憲晤談甚形歡洽是日公主嶺日本守備隊當由日人派隊護送出站頗覺親密查中國軍官向爲日人鄙視該團長到嶺獨能融洽邀彼歡迎斯亦武夫中不可多得者也

▲懷德▼

●委員回省

奉天省長公署委員周俊卿君奉張省長飭令來懷調查蒙匪事宜刻已調查完畢于二十日由懷德梨樹縣辦理某項要公聞由梨樹回省云

●善能折獄

自委員周俊卿君到懷慰問民間苦詳細調查頗爲商民感戴到懷一日即接冤案件數起茲查其訊明者爲黑林鎮馬芳臣之任婦馬劉氏被錢國棟安區官張儒林三人搶去一案經周君訊明隨下傳票即將安區官錢國棟二人傳至來案張儒林聞風已逃往二站租界地內而錢國棟已認供强搶不諱該委員因公務繁冗未暇勾留於昨赴梨隨將此案送交縣署但此事纏訟一載有餘終無水落石出今周君一言折獄未經了結而後交縣署未悉收民者宜如何判決俟訪再誌

▲梨樹▼

●軍隊勦匪傷亡

百五團三營西上剿匪已誌本報於昨二十日晚九點鐘天陰微雨在梨樹背劉某門首問訊胡匪由院內開鎗軍隊回擊五鬭數小時匪力不支突牆逃竄擊斃匪首佔一面羽黨一名軍隊九連三排長流彈穿腹斃命司務長腿部負傷甚重二十一日十二時同梨傷者醫治亡者殯殮甚形忙碌云

●祖餞黃知事

梨樹縣知事黃君瑤孫奉飭對調寬甸知事來梨業已交替於早六點起程保衛團商事處恭送牌匾把酒餞別者新任曲知事保衛團陸團總勸學所張所長及各校職員商界僅有某某巨號韓程二君相送較王前任之去梨不啻天淵歟黃君淸廉自持向無絲毫貪婪之習故士紳等接洽者獨少云

▲遼源▼

●日兵野操

駐遼日本守備隊擬於二十二十四兩日演習野外火操日昨日預先知會中國軍官警商各機關免致臨時誤會而生事端云

▲長春▼

●柴廳長眷屬過長

吉林財政廳長柴勤唐君自在吉長道任之時即因外交事被紳民控告而柴廳長入京質訟既已得理正不必再就此差矣是以辭職所遺之缺已轉荐其知交矣日昨二十日柴廳長眷屬由吉來長當即前往奉天換乘京奉車赴津云

▲吉林▼

●巨商避難

日前長嶺縣有被蒙匪攪擾之消息嗣後該縣巨商之家陸續有來長者詳詢其故則云蒙匪雖有未見其多只知有中國陸軍連連進發人心似覺惶恐云

●憲法問題之各方面

自討論憲法開幕後處于重要問題惹起各方面之注目茲紀其種種事項於左用以告關心憲政者

▲開會後之情形

該會成立發起會後原擬訂定簡章經衆通過後再開成立大會但以其間臨時發生之等等問題而有迫不及之勢故於二十號發出通啓定於二十一日上午十鐘在國民協會召集臨時會參酌會章俟通過之後即以是日作爲成立大會研究進行

▲各方面之觀感

各界於該會產出之消息傳布種種觀感如政界以該會雖表面上主張不黨然於此政黨醞釀之際造黨亦屬意中之事故於該會之行動不時而探訪其眞相爲收法設施上之預備如紳界則以該會爲集合團体合大多數之人才正宜作爲政黨之初基俾在都各重要人有黨務之公告即可乘勢改組之但目前對於選舉會中領袖頗呈逐鹿之相說者云今日之會長明係來日之部長云如學界方面則以該會無論其將來若何蛻化現在既係以討論憲法標題吾儕學子均應各本法理之研究奮進意見上書該會付諸公決以期國憲致於善良之地步爲之歸宿

▲發起人之述志

昨記者訪該會發起人馮君竹士談及對於此會組織之意旨頗詳大致云兄弟此番發起憲法會誠以見諸現交國會審查之天壇草案中多有不合國情含有帝制流毒之性質故於日前會本余個人研究所得草成憲法草案菲言一書（見本報專件欄）函送中央國會吉林議員等一体介紹依法之提出建議書在案但此事關係國家根本大法兄弟一人見解恐難週備故有斯會之發起意在集合各方面閎達才携之士本諸國情各抒見的以冀編草案再行陳請建議庶各盡國民之責補前著之缺陷期至於至善此兄弟之夙願償矣詎此會發生外界以造黨目之實有索而不得其解夫國憲之爲物斷難涉及黨見的造作方成一不依不偏根本之典章故兄弟於開發起會時即首先聲明取不黨之意思俾聯合各界優秀分子而促事業之進行分今方面之誤會實違全之禍志故擬於成立會時再申明之

▲建議案之陳請

朗茨會發起人馮君成奎於憲法草案著成後曾致函於在京吉林之國會議員揚瀾川君爲介紹提起建議書其內容如左爲敬陳憲法管見貢獻菲言請備研究採擇事近査民國二年憲法草案業由起草委員會提交貴院付議審查當此造法之始合中外眼光咸集于是凡我國人更無不引領期望大法完成同享共和幸福而今而後東亞大陸之新民國得有法治之根基起與世界各國競雄者顧非以未來之憲法是賴乎惟是憲章關係國本法典貴在精良欲期國基鞏固又以有良好之憲法爲根蒂然期有良好憲法之產出必自大多數造法之神思惱力始夫吾國犧牲多少先覺腦顱頭血始有今日共和復活之際會更經几度苦雨腥風始有今日憲法草案提交國會之盛舉然非愼始何以完功此代議諸公之所以不惜審愼研究兢惕俾期造成純良憲章以爲人民之保障而奠國家於磐石者雖然法須依國情爲標準而理則愈研而愈明雖一字一文之條理靡不與國家國民有休戚利害密切之關係況天壇草案製定數載國內政情隨時變態若者于共和原理不合若者于世界潮流有背若者尙雜帝制流毒若者尙之共和神髓若者宜於昔而不宜于今若者宜于暫而不于久于此國体重光憲不初帝之際詎可一誤再誤貽萬世害公民章敏譾就研究所得用敢獻作芻蕘茲著憲法草案菲言一書敬與國人商榷天下興亡匹夫有責謹援約法第七條規定敬陳管見伏候查核採擇施行此上參衆院憲法會公鑒計附憲法草案菲言吉林公民馮成奎上書

●憲法會成立記

昨日討論憲法同志會假中日國民開會推任劉樾菴君主席報告開會（一）通過辦事章程二十條（二）即日實行宣告成立（三）用記名連記舉正副理事（四）選舉審查編輯（五）究進行手續擬舉當選人分別袖知並一面刷印啓事章程介紹書以選續頗繁延至下午四鐘方散茲紀是選名額如左

▲正理事　趙憲章

▲副理事　馮成奎　劉家蔭

▲候補理事　劉文田　松毓

▲審查二十九人　祝華如　王世選　初兆璧　松　劉文田　閻魁　楊作舟　閻啓　李潤民　王佐才　謝廣霖　沈　何裕璞　趙志超　吳玉琛　李希　楊策　季啓琳　李慶棠　曲永　李景繁　韓銳　鄭秉璋　馮舜　尉文翰　李逸少　葉尙典　張　孫樹棠

▲編輯長　李夢庚

▲編輯　劉文科　閻魁　吳玉　閻啓瑞　李國民　唐富

▲文牘　趙志超

▲會計　戴恩蔭

▲庶務　劉西園

▲速記　葉尙典　馮舜生

▲黑龍江▼

●畢督軍防匪八條

黑龍江畢督軍以巴匪狡詐反復無常因力窘而退紛紛北來難保不乘虛肆擾並捲土重來必須先事預防始能有備患茲將擬定防匪之要策八條節錄於（一）飭令英任兩旅長赴大賚縣在城綽爾河地方加派軍隊駐紮要隘以防堵（二）照會杜爾伯特郭爾羅斯各公一律嚴加防範以備不虞（三）請各王公迅速招降被脅之匪衆以淸餘亂萌（四）請各王公速練警團以圖自衛而有所統一（六）責成英任兩旅長爲剿匪之專任嚴定功過以資鼓勵（七）蒙邊縣知事非奉命令不准擅離職守（八）請奉吉調撥陸軍一致行動以便分防辦云云

●褒獎捐資興學

泰來鎮高等小學內附國民學校因地狹欵乏費支絀無力建築學舍該鎮設員張毓華熱心興學將自置房舍備賃校不取全租計一年零四月依照時價租江錢四千八百吊以現在定價按十吊合大洋三百二十圓核與捐資興學獎條例第二條第二項之規定相符業龍江道尹呈請省長照准獎給銀色二等褒章一枚並發給獎章一紙用資証明昭激勸云

●各埠銀行及糧食行市　九月廿三日

●奉天

高粱米　一元一五

洋麪　三元二五

燒酒　二元八〇

站人洋　二〇元〇〇

北龍洋　一九元五〇

香港貨

雨錢厘

●奉天錢業公所

鈔換洋　一〇二元八五

大豆　三元三七

紅小豆

芝麻　六元七〇

小米　二元八〇

現銀加色

鈔票換爐銀　八錢四六

豆油

小米麥

一元五

昨日

白小豆 一元三〇 吉豆 一元三〇 老羌洋 九元六〇 天津賣 一〇一圓五 銀塊 三十二兩十六分三 金換洋 金換鈔 八元三〇〇 吉豆 秫米 三元七〇〇 三元一〇〇
營口電報 遞換銀小洋七元五〇 豆餅 雜物 一元〇三 鈔換吉票 羌換吉票 市銀換吉 十七吊五五 十吊六五 二三吊九七 長春 大連 營口 同

雜報

▲奉天▼

●銀行運到大洋
奉省因紙幣濫行金融紊亂前者兌現風潮劇烈之際張雨亭軍長雖竭力維持迄今未能平穩故擬改用大洋以便流通茲聞殖邊銀行由京運到三箱興業銀行運到大洋廿箱中國銀行由營口運到大洋六萬元均於日昨到省云（參）

●東語學校招生
東語學校校長黃丕臣以中日雜處東語最關緊要小南關現擬招收新生一班以五十人爲率以一年畢業其資格以略識文字不拘年齡每月學費一元二毛自九月十五日起至三十日止爲報名時期其宗旨以學成普通東語便于應對爲目的聞近來報名者已大有人在有志學東語者幸勿交臂失之也（影）

●贖回鄉票
小北關成記酒局櫃夥林某日前赴城北某屯辦事不期行至平羅堡迤北突遇胡匪六七名各持短鎗威逼錢財因該櫃夥身上並無錢財遂將櫃夥綁去嗣經該酒局待信當派執事前往抽贖匪云非兩千圓不能放回後經託人一再說合允出八百圓將票贖回云（光）

●殺姦被控
城西某屯唐姓婦楊氏與周男有染唐素業農無可如何雖泰山水亦忿恨其女遺門第羞謂唐婿曰打死不論無如唐某懦弱甘戴頭巾於今已數年矣詎目前該氏之弟嗾令唐某將周男及楊氏一併殺却私自掩埋嗣經周家聞知來城控告業將唐某與該氏之弟差傳到案至如何訊判俟訪再誌（光）

●造謠斂錢
省城東北鄉一帶近來有一巫者托言天帝聖母之化身謂天將降災于東省人死大半伊爲救濟衆生起見爲之書符一道帖于門上可免此厄各鄉愚民皆踵門懇求每書符一道收紙筆費銅元兩枚現在該巫門前如市頗獲巨資云（鄉）

●附郭刼案
小南邊門外迤南昨有山東人某因包買白菜經過該處突遇步二名各持短鎗攔住去路刼去小洋三元餘青坎布馬褂一件即時遁逃該山東人見匪逃去遂奔赴警所請警追緝云（參）

●兄弟鬩墻
在西門臉開鞋床之李某昆仲二人其弟於數年前娶妻兄猶鰥居日前其兄以年將四十亟欲娶妻挽媒妁爲之說合無如需欵甚鉅其弟以生意方見起色如用去二百餘元買賣如何可作遂反對之其兄大怒始猶口角繼動毆二人遂揪扭街上全身泥土後經警士一併帶署不知如何了結云

●營業發達
城南蘇家屯永信謙糧棧生意蒸蒸日上故該棧糧石堆積如山出入公平內外無欺故外城客商爭先恐後至該棧賣買糧石而夥友又應酬周到故其營業之發達未可限量（參）

●怏喪而歸
某銀行外櫃王某性好冶游每日必赴日站各娼寮方能盡興昨由小西關乘坐馬車赴日站途中被小綹將所帶之打簧金表竊去經王某知覺歷詢車中人均以未見對計該表値洋一百餘元王某頓覺敗興乃由十間房折回云（參）

●賭局何多
賭之一途爲害至鉅雖法令恭嚴而奸徒置若罔聞奉省賭風以大西關爲尤熾平康里固不待言近來小十字街連陞棧大十字街三義棧大開賭場輸贏動輒千百商民中爲之傾家蕩產者不知凡幾望有管理責者其注意焉（鄉）

●寃家路窄
遼中人楊玉華先時在某營當兵現已退伍數年日前爲訟事由家來省途中遇胡匪三人將其衣物盡行刼去楊百方央告匪等憐之將以衣衾付與而一匪熟視之曰子非某兵士耶楊對曰然該匪曰昔者吾弟曾被汝等擊傷此讐不可不報遂以所執之棒向楊痛擊數下復將其衣衾等携之而去楊某腰無分文遂乞食來省云（鄉）

●追回逃妓
九門外娼寮如意堂妓女玉喜年既老大貌又惡劣青年蕩子多不願與之交接因之負債纍纍不得清償近因某處所借之印子錢逼迫催索無以應付乃於日昨前往西關借洗澡爲名潛逃至中國車站擬赴錦縣不料被債主查見當由車站追回云（光）

●容心悔婚
城西黃姑屯農民張亮憑媒聘定汪士屯胡姓女爲室日前擇吉迎娶詎胡家不知因何竟不應允謂新婦月信不調恐過門後致生他病礙難迎娶張亮受同屯父老之主動來省在法廳起訴控張之意志亦不願與胡姓女結婚但得兩離亦所樂爲惟恐不得搆成離異條件亦爲徒嘆奈何而已（影）

●擬設紡織工廠
愛國布銷售極旺而其原料仍購自外國茲有實業大家張永逸以奉省缺乏紡織廠擬籌集資本十萬圓創設一大織廠藉以振興實業大約年內可望成立云（影）

▲海城▼

●犒賞紀實
九月二十二日海城新聞欄內載有犒賞軍警一則經廷知事孫警長賞賚防營肥豬一口洋面二袋並及警察李一區馬一區各賜以肥豬二口洋面□袋合亟更正以昭核實仰希照登不勝企盼

▲牛莊▼

●女校發達
牛城設立女子學校一處組織管理之法均不合宜內容腐敗不堪近經縣佐劉君酉山特令修改學章力整學規特聘請女學教員一名實行擴充學務現下各界女子投入該校者陸續不絕均行上課云

●大花宜慎
西關鄉會所某園丁於日前手持快槍在田野之地休息將槍置于地時有郭鎮城者在旁遂將該槍拾起驗看不意觸動機關飛彈流出將路旁之某姓小孩耳部穿過幸未殞命

▲蓋平▼

●祭祀聖誕
陰曆八月二十七日爲先聖孔夫子之誕日學校遵照教育定章均於是日放假舉行祭典以資紀念故教育公所已於先日通飭城鄉各級學校一律遵照云

●取締醫生
邑城創設醫學研究會成立多日已揭本報然醫學研究原以全境醫士入會研究醫理免致庸醫害人乃一般醫士入會者甚屬寥寥殊屬容心抗違會章故該會已呈請警察署嚴加取締業蒙批准出示曉諭令該醫士入會研究否則勒令停止營業矣

▲營口▼

●榮道尹晉省
駐營遼瀋道尹榮叔章氏昨奉省長電令有要公待商請其晉省一行該道尹以目前急務甚爲複雜除分科支配就近趕辦外擬於明晨晉省稟商一切云

●機關遞遷
營口縣警察事務所所住本院係縣議會舊住之機關現議會復活該所相應騰出藉作議場該所正慮無相當地址可以遷移適逢審判廳建築告成不日亦即遷徙其所遺 院即擬以警察所遷入其內地址亦屬相當詢悉該三機關均於月底以次遞遷云

▲大連▼

●梨園發達
大連市奧町保善茶園春夏兩季因角色唱工不佳而賠累萬鉅幾乎關閉幸有李金才不辭辛苦赴哈聘請藝員馬德成開演坐客漸多又由京聘來汪笑儂前日開演樓 邊坐每位漲洋一角坐客擁擠異常觀者無不喝彩稱絕藝員連袂而來定有一番發達矣

●水道濡滯
大連市水道自開埠以來迄今十餘載向稱敷用二三年來市內人口漸增而水源照常出發故此不敷使用久闢行政當局諸君刻正設法增加水源免其阻滯云

▲黑山▼

●嚴懲會局
會局之風日盛一日前日四處盜賊蠭起警察自顧不暇現在青紗障倒盜賊等已無形消滅稽局長深恐賭匪會局再起遺害地方秩序遂率隊數十名將拐屯會局並跑封等拿二十餘名不知如何辦法云

▲孫家台▼

●局長病故
驛東孫家台中國電報支局局長董茂生君辦理電務頗著經驗前緣帮設東邊電綫積勞成疾業誌本報開經董君友人由省特聘名醫劉君代爲調治未甚見效後因吐血過重改爲虛癆服藥罔效於前二十一號逝世各界聞悉均甚痛惜董君青年夭亡云

十四元加新四十元巡官月薪十六元改加二十四元巡記月薪十四元加薪二十元巡長月餉九元改加十六元巡警月餉七圓加餉九圓不日即奉明文云

●拿獲賊匪
日內縣署第二分駐所巡警巡查街巷瞥

▲牛鬼蛇神消息惡（上海）
滬函云宗社黨以宣統復辟爲目的之運動已蔓延至上海矣該埠有該黨良好組織之機關茲錄其傳聞諸說彙紀於下先是本月二日滬地謠傳鐵良不久將携欵二千萬元來滬暗招軍士爲恢復清室之用云應募者已有二千人胸間刺二龍紋爲記越日傳稱頃良已抵滬準備起事松江某某軍官投入鐵之部下鉄即將指揮公衆發難又傳帝制罪魁梁士詒亦在此間組織一衆志成城團本埠華官得有消息已在開始訪拿云云迨本月八日傳稱松江南方發現大批盜匪該處前民黨魁首譚某亦加入地方官正在查緝浦東亦傳匿有完社黨匪又傳淞滬警廳會詳加調查知純係謠言次日謠諑之性質又變謂來滬者並非鉄良自己乃鐵之子爲料理該黨南方事務而來其總機關設在海寧路租界內支部共有十餘處云本月十二日報端又載宗社黨首領耆善將於下月在大連召集部下各要人協商復辟一切進行辦法近來彼爲會在本埠虹口某日本旅館爲同一目的開會有代表六人由北京到滬調查本黨在南方之進行情形云

▲謀斃日人案之餘聞（上海）
胡儒珍（即李正華）因與甘肅人高志上海人聖冠文私印湖北官錢局鈔票並與謀斃日本人池原鴨井案跡涉嫌疑先後由探拘解公堂訊判發押虹口捕房調查證據而該捕房捕頭因事關重大連日將胡帶至寫字間秘密研詰口供各情已誌本報茲悉胡之口供業已詰問終結一切偵查手續亦已完竣以故昨由經辦是案之八十四號西探日利扶司稟駐滬日本副領事西田耕一君函商公廨會審官定於本星期二三四（即十九二十二十一號）下午半接續研訊矣

▲風流案之近況（北京）
議員馬小進與女伶金香玉婚悔以致香玉羞憤吞金而馬小進反控香玉之父陳震之指婚詐財被檢察官認爲虛僞之告訴等情已誌前報茲聞馬小進因所控無效深恐反坐現已向檢察廳請求倩人調停此事以期和平了結而檢察廳爲保全議員體面起見已允如所請矣

▲拿獲拒傷軍警多名之劇盜（上海）
糾黨持械明火搶刼安徽懷甯縣某紳家贓物並拒捕傷斃軍警良民二十餘名案內爲首劇盜孫開香一犯業經本埠淞滬警察一區二分署王金山警佐督同巡長王之佑陸步奎在邑廟豫園荷心亭茶肆中將孫拘送警察廳訊辦一案已列昨報茲悉此案被刼地點係在皖省懷甯縣東門外失主爲張靜莊等三家於上月中旬一夜連刼其失贓物値銀數萬兩當時該匪黨共有五六十人爲余老么孫開香等爲首行刼時附近軍隊前往兜拿該匪自恃人衆膽敢開槍拒捕以致傷斃陸軍數十名該匪黨當時亦爲官軍傷斃多名餘則携贓遠颺茲經該署王警佐將孫一犯移送到廳發交司法科派員研訊供多狡展遂禀明徐廳長當因情節重大諭令將該犯先行釘鐐收押一面電京皖省倪省長並張督軍等請示辦理倪張以前次委派來滬之警衛隊長張翔軒祗帶緝拿公文該犯孫開香既經就獲函應備文另行派員來滬迎提孫犯解回皖省歸案訊辦昨已先行電復到滬其餘在逃犯再行分投捕緝云

▲知事得缺之奇聞（河南）
保舉知事孟繁英字越明係直隸臨洛關人曾署淇縣知事聲名狼狽時有所聞又工於運動不惜重貲日前出大洋五千三百元向省長公署鄭二大人處運頭二等缺並限定舊歷八月廿日前掛牌經手人係安徽凌雲鶴又名凌一鶴（即前日掛牌之蔣姓洋五百餘圓被警察查出送地方廳之人）日前在中立棧交幷動付費五千三百元（係徐府街益順成條子）訂約成立欵項已交該知事急於獲利逐出售縣署差缺竟有由西趙松年出洋一百元買收發武安籍子重出洋千百元買執帖該知事財運頗佳未及到任即得紅利千金吾知其到任後必大發財源矣

▲開原▼

●警察加薪預聞
茲悉警界人云警察有改章加薪之說現聞張督軍會議擬議軍警一體勿分歧視警察向分三等開原爲二等警長月薪八十元改加月薪一百二十元區官月薪二

見乘騎白馬一人形跡可疑向前盤詰此人名叫張盾 發帮區訊究該犯供認偷馬是實該區訊明後以案關罪犯當即詳送警察事務所究辦云

●有情終歸無情
本城南街住有朱婆生有一女年近花信先字於李姓爲妻該女厭李農業琴瑟失調遂姘識杜姓意欲棄李歸杜致成訟訴幸蒙法廳判離而杜某無力繳納身價竟流入匪途該氏又變心與林姓通姦情熱於今春已賦桃夭頗稱和睦無如該氏淫蕩無忌背夫結姦旋被林某看出破綻常行鞭撻該氏不堪其虐忽於日昨與有情人效野鴛鴦雙飛去林某四外查尋杳如黃鶴矣諺云有情人不嫁有情人斯語誠然

▲安西▼

●罰辦煙犯
街成衣局張殿武秘賣鴉片事發覺遂縣罰辦各節已誌本報茲聞煙犯張殿武之妻與某要人之愛寵係干姊妹從中關說情面難却開僅罰洋二十五元當茲煙禁届期若不重懲將何以儆將來如此疏懈罰辦寔於禁煙前途大有影響是否確寔訪明再誌

●股員被撤
警察所縣務股股員佟匡時君到差以來辦理警政頗極和平昨十九號忽被警長裁撤遺席以書記長謝子岐君補充云

▲懷德▼

●日兵到懷
日昨（即二十日）由楊大城鎮進來日本軍隊計三百餘名並大砲一尊機關砲二架於下午三句鐘到懷矣

●秫米落價
懷境自去歲歉收各色糧食價高無比今歲雨水調和年景豐收現值禾稼成熟目下即要收割人心大形安定前者秫米價值一元七八近日每斗已落至一元四五矣

▲梨樹▼

●新糧上市
節逾中秋禾稼成熟農民漸次收穫連日新糧上市車載人負甚形雲集遂見糧價大減高糧一元上下秫米一元四五雜糧皆隨之同落一般貧民咸慶糧價日減購買日易焉

▲長春▼

●小綹何多
昨有在頭道溝日升棧內寓之客人賫費甚形充足將北往某處及至中東車站乘二等火車時適開車時以手摸其腰間始知羌帖四五百圓竟被小綹掏去矣而該客當即回棧□□前往云

▲吉林▼

●添設軍用電綫預聞
近聞孟督軍以督剿蒙匪貴在消息靈通茲特與奉天督軍張雨亭江省督軍畢桂芳磋商在吉林長嶺奉天洮南突泉等處設立軍用電線建築費約需六萬圓聞奉江二省督軍均表同情云

●柴維桐懲戒預聞
前吉長道尹柴維桐氏因代義成公司招工一案被中央查有違法確據交付懲戒會議決停官四年等語現聞有某等近因柴氏被懲不能再長吉林財政因秘密運合同志數名日昨搭吉長火車赴京擬假關某機名義上書政府爲柴氏雪冤柴氏之眷屬已於昨日早車動身晉京矣

●教員薪金問題
省署仿照奉省教員薪金辦法自本年起所有各校教員薪各一律按十個月發放在案近聞各校教員多以各省情形與奉省不同特聯名稟請省長照舊發放十二個月以示體恤等情不知如何批示也

●催編省預算
財政廳以省會復活不日開幕所有機關預算自應編造以待省議會正式成立提交追認以符定章本廳現已編造完竣其他各機關自應依法編造以便屆期提交省會通過聞已咨各機關查照辦理矣

●調查外人之通令
本埠外交公署昨奉省公署飭令略云値此時局不靖對於外人之保護尤宜格外注意倘一疎虞勢必惹起國際交涉應將所屬關於外人之事調查如下（一）關於國籍（二）關于人數（三）關于職業（四）關于財產（五）關于隨時留行

▲奉天省長公署批示

批示

原具禀人喻萬陞 呈一件爲緝員勒索得賄請飭懲由
批呈悉查單春灝得賄舞弊而經飭據屯墾局派員查覆屬實幷取具花戶切結呈由本公署通令嚴緝在案應候緝獲到案依法懲辦仰即知照粘單存此批

原具禀人才森 呈一件爲巡官趙佐廷藉屍詐財一案懇准傷提飭查等情由
批此案前據爾子才世卿呈訴當已即經批由高等廳批飭錦西縣查明具報自應靜候該縣詳覆到廳核辦等因明白批示在案着仍遵照前批勿庸牽瀆此批
副呈錄批發高等廳查照

小說 俠女兒

岳英道 你挑好吃的 拿來就是了 也不用問長短的啦 堂官連聲答應下得樓梯 方欲去取杯箸 忽見一人飛奔上樓 站在樓梯兒 向裡一望 只聽呼哨一聲 擁進無數壯汗 個個手提刀棍 齊奔這個座上奔來 柏雄眼尖 說不好了 我們路上走了風了 話未說完 早有一刀飛來 岳英未及取傢伙 隨手拿起兩條板凳 向衆人打去 只聽咕哆一聲 已打倒數人滾下樓梯而去 柏雄等十餘人一齊動手 岳英急來保護雲生 想要挾之跳樓而走 不想迎面又有一人奔來 岳英知勢不妙 忙用個乳燕穿簾式跳出窗外而逃 柏雄等見岳英已走 也各自尋走路 單單剩下個文章魁首 手無縛鷄之力的雲超 被衆役套上索練 橫拖倒拽而去 衆差役擁定雲超 直奔德州州衙門 恰值州官正進午餐 聞報獲住巨盜 不勝之喜 飯也不吃 立時升坐花廳 叫提巨盜到案 一見 巨盜是個書生的模樣 暗暗驚怪 心想這個人 如何能做强盜 莫不是他們拿錯了 然而自己前程要緊 那裏能彀細細推敲 便開問道你 這大盜叫甚麼 從實供來 雲超朝上一望 見這州官一臉的油氣 便知不是個好東西 又向左右一看 岳英等人不見一個影兒 只得供道 擧人是江蘇雲澤縣人 名喚雲超 因會試落第 路過貴地 偶與這班人同行 不知公祖如何指爲大盜 州官聽說 忙將捕役叫到案前問道 你們怎麼將一位孝廉公提來 莫不是別有情節麼 那役首渾名小能幹 急將一切情形 細細稟述一遍 州官聽畢 勃然冷笑一聲 拈着幾根鼠鬚說道 好狗强盜 你敢冒充擧人 吓唬本州麼 我問你既與那班人不認識 爲何和他們 在酒樓上喝酒 你却大模大樣兒的 坐在中間 他們擁護着你一個人呢 你可知本州 有個外號叫做刁三夾麼 說着便將驚堂木一拍道 快直供 免得本州用三夾的手段 雲超此時 直恨的那女寨主入骨 然無可如何 便將路宿古廟如何 如何遇見那班人 如何硬逼着結 一一和盤託出 州官呵呵大笑道 既然如此 你到了九龍驛 你怎麼不向營汎報告 哪一派的胡供 誰來信你 不由分說 將雲生套上一夾棍 可憐嬌怯的書生 豈能禁此非刑 才一收緊 早已暈將過去 一個差役忙取涼水向雲生噴去 誰知待半天 還沒醒過來 一個差役 忙又取姜湯和童便灌下 才悠悠回過這口氣來 州官當時也吓呆了 急令先收大監 次日再訊 于是衆役攙扶着一步一瘸的走入牢內 令他在一塊 蘆席上倒着 還要上齊了鐐 鎖好牢門 才後人才散 雲生一人睡在蘆席上 四肢不能轉動 兩脚如火燒油煎的一般 痛徹心髓 到了晚間 忽一小牢子 送進一碗囚飯來 那裡還能彀下嚥 只是昏昏沈沈的睡 有時疼醒了 便嗚嗚咽咽的哭 直到二更以後 疼才止住一點兒 抬頭一看 四面盡是鐵包的柱子 僅有一席之地 可以容身 並無別的囚犯在內 窗外射進月光 凄然欲絕 滿席爬滿臭虫 渾身叮咬 一股子腥臭氣味 鑽入鼻孔 要忍也不忍住 心中想道 不知那女强盜 與我是那世的冤家 害我至此 不如尋個自盡 免得受那强盜官的非刑 拷問 污我清白之軀 但老母在堂 慈恩未報 我眞是世間第一不孝了 想罷淚如血點 濕透衣襟 正想欠起身來 忽見鐵柱子外 黑影兒一閃 不由得陡吃一驚 又昏將過去 約有頓飯的工夫 才又蘇醒過來 昏沈中似覺有人將他扶起 手脚亦覺鬆活 只聽耳邊有嬌滴滴的聲音哽咽着 說道 郎君你委曲了 快快醒醒兒

本號開設在奉天大南西門裏路西路北當舖兌換洋圓銀兩各埠銀

解傭之廣告

信托業

奉天小西關大街路北

南滿鐵路公司奉天市內營業所

理解力與記憶力

社會者要求完全俱有理會力與記憶力之人士於是患腦神經病者即不免落人後也豈可不戒乎唯常用健腦丸者得培養增進理解力與記憶力

島村醫學博士證明

腦神經病新藥

健腦丸 TRADE MARK KENNOGWAN

常用健腦者雖服用少量克利便克治逆上又克豫防中風卒中等之病患

主效 腦病、腦膜炎 搐搦、腦貧血 眩暈、神經病 卒中、腦充血 中風、便祕 癲癇、頭痛 耳鳴、健忘

藥四分錢半十錢壹七錢二一卅十五
價回廿●週四●週十●週圓錢週圓

本舖 大阪東京 丹平商會藥房

中外到處藥舖經售之

農商部註冊給獎 ● 奉天警察廳發給告示嚴禁假冒 ● 奉天巡按使化驗

本堂各地均有經理處以便病者就近購服惟限於篇幅不便登載

老福順堂藥房

清胃化積丸

本丸專能消化積聚強壯脾胃凡治胃腕疼痛膨悶脹飽嘔吐惡心氣鬱食滯噎氣吞酸腸風便血宿食不消赤白痢疾五臟之積六腑之聚癥瘕痞塊多年痛疾消化力弱飲食無味大便秘結氣逆不舒胃中煩熱脾虛泄瀉反胃倒飽胃寒嘈逆等症每副六角五副二元五角十副五元

專治咳嗽藥

本藥專能止嗽定喘清肺化痰凡治五勞七傷諸虛百損肺氣管喘息肺細胞膨脹肺癆肺炎吐痰吐血喉頭炎肺結核胸脇刺痛惡寒壯熱以及感冒傷寒操勞過度諸般咳嗽無論遠年近日男女老幼服之無不奏效如神也每副定價八角每半封五副定價三元每封十副定價六元

虎骨熊油膏

本膏專能追風散寒開瘀止痛通經活絡舒筋和血凡治四肢不仁肚腹疼痛腎囊潮濕小腸疝氣赤白痢疾腸風便血婦女血癥血瘕子宮寒冷經期之先小腹作痛腰腿痧困產生之後惡露上攻瘀血作病小兒嘔叶惡心腹痛偏墜以及諸般積聚風寒雜症每大張六角每小張三角

參茸百補丸

本丸專能健胃強身興陽種子補血培元理氣固腦凡治身體瘦弱形容枯槁陽痿不舉舉而不堅精水清淡不能種子夢遺滑精陰虛盜汗夜中無眠多愁易怒腦空健忘耳鳴眼花精神頹靡心慌頭痛及男婦老幼一切血虛氣衰等症每小匣藥二兩價二元五每大匣藥五兩價五元

寧坤至寶丸

本丸專能調經和血排污生新滋陰種子順氣安胎凡治經痛經閉瘀血作病癥瘕痞塊赤白帶下子宮虛冷惡露上攻氣血兩虧諸般癆瘵氣凝血滯四肢麻木陰虛盜汗血崩小產敗血結塊臍痛便血胎動不安血下不止月經愆期月經早至以及胎前產後等症每匣四副定價二元

參茸甘露酒

本酒專能驅五臟之沉寒除六腑之痼冷補虛暖腎通經活絡凡治左癱右瘓半身不遂口眼歪邪四肢麻木中寒腹痛小腸疝氣腸風便血風寒入腦等症每大瓶價三元每小瓶價四角再參茸甘露酒藥料盛以木匣內有製法票單依法炮製與本酒氣味功效毫無差異每匣價二元

外城函購郵費本堂承認不通滙兌之處郵票亦可代價並無折扣

本藥房開設奉天大南關大什字街西路北 中國電話一百七十六號

守田寶丹 起死回生

時屆夏令 衛生者注意

惟有預備良藥以免受疾之虞耳、吾守田寶丹切效天下無匹推爲第一發售的眞牌、能辟除邪惡、防遏瘟疫、中暑中寒、霍亂、吐瀉、宿醉、宿食、不消、身體倦怠、頭痛、腹痛、心痛、疝痢、泄瀉、痧症、船車暈、蜂蝎叮螫等無論男婦老幼或服或敷咸能立愈、惟市上無恥之徒假冒寶丹名目繁多若荷兩物比較賜顧者、自有鑑別也、其演說、談論、旅行、操演席燕等皆必攜帶之妙品也賜顧者新認明東京下谷區池之端仲町二十七號守田治兵衛並守田寶丹因宇等應不致誤

發售處 東京下谷區池之端仲町 守田治兵衛

寄售處各地各藥房及雜貨舖

旅行之佳伴 其惟三炮台乎

三砲台香煙可向寰球各處上等香煙家購取小包十支或二十支錫罐五十支出售

●三砲台香煙係英國倫敦與勃力司土耳之威爾司名廠監製歸英美煙公司專售

請將贈劵留存每百張可兌換精緻畫片一張

奉天 洽濟 華金店

本號久蒙中外社會歡迎今復添聘良工專門鑲金絲眼鏡寶石手鐲手鐲戒指民警耳環金鐲酒器喜壽贈品其孩彌月贈品金銀品質純粹工製巧妙樣式全備取價輕廉非別家所能比列敬告賜顧諸君幸早惠臨

奉天城內四平街南銀行胡同 中國電話六百二十三號

哈濱道外東大街三道街口

志仁堂雙層化積膏

本堂於早年發明新法創成特別雙層化積膏一種功效神速與衆不同現已暢銷近遍三省遠達京都北洋各寄售處共有五百餘家非實效實驗斷不至此此膏專貼男婦氣積血積寒積食積心胃疼痛胸膈脹滿氣逆不舒噎嗝反胃氣臌水臌癥瘕痞塊痢疾泄瀉腎寒腰腿筋骨疼痛手足麻木男子疝氣腎囊潮濕婦人經血不調經前經後腰腿疼痛赤白帶下子宮寒冷久不孕育並治小兒乳積疳痞蟲積偏墜等症此膏收效甚速少者五六日多者十餘日不但積消聚散而且健脾衛生誠膏藥中之妙品也此膏每份兩張紅白藥面兩包合洋四角買十份加一份買五十份八扣收款

各省各城寄售處

天津 隆泰和、山海關 永順和、吉林 興順恒、卜魁 慶泰興、城廠 公悅成、錦縣 益興公、梨樹 富盛泉、岫岩 復元公司、復州 德益厚、鐵嶺 福合盛、東平 三文達、熊岳 廣順利、遼中 萬聚長、海龍 永興東、營口 福有長、北京 太谷店、西安 福合慶

莊河 義德成、西豐 福長太、公主嶺 福德昌、遼陽 福春興、安東 豐泰益、新民 福賜生、長春 文萃堂、大連 信成湧、牛莊 天和福、蓋平 恒昌德、寧遠 瑞興德、營口 益盛東、法庫 德生永、西豐 東興順、廣寧 東福盛、山城子 全順成、海倫 玉盛源

朝陽 福盛燒鍋、臨江 東和長、赫爾蘇 湧源居、五站 富盛通、千金寨 恒興茂、台安 德聚永、鳳城 恒意德、金州 廣盛義、撫順 天增源、哈爾濱 天豐源、大孤山 長豐源、千金寨 天增東、海城 慶成和、義州 寶增湧、山城子 興盛源、輝南 全順東、公主嶺 三合公

寬甸 公順勝、本溪 張碗舖、大東溝 中和德、通化 源興東、伊通州 復興湧、盤山 德慶隆、大民屯 裕泰興、清河門 義盛興、樣子哨 興順成、安東 益增遠、東平 天增大、洮南 正心合、大孤山 豐泰利、興京 德順永、孫台 增益昌、金直 廣源湧、大連 協茂盛

新賓堡 德勝永、黑山 協成順、孫台 全盛永、海龍 公議當、懷仁 福記洋行、長春 德盛和、田莊台 福聚興、長春 天合慶、鐵嶺 永慶東、開原 增益昌、新兵 萬泉燒鍋、綏中 德發號、牛莊 滙隆溢、通江口 義興泰、懷德 雙興長、朝陽 天增東、蒲石河 順懋德

通化 讓泰、撫順 萬聚、大石橋 同升、海城 元增、太平哨 仁裕、八面城 巨源、昌圖 廣昌、公主嶺 廣慶、懷德 大亨、開原 德順、柳河 義興、騰鎮 天裕、西安 增福、遼源 長興、彭武 同義、雙城 洪順、遼源 大合

強種補元丹

此藥專能強種強種必須以補腎爲先補腎尤必以補元爲主故製此丹強種補元獨擅劑請試用之庶知功效主治男子先天稟賦不足後天脾胃虛弱諸虛百損五勞七傷氣虛咳嗽自汗盜汗腰腿酸軟精神疲倦五更腎瀉腎囊潮濕腎寒疝氣便濁遺溺遺精或由早勞過度精髓虧虛之陽痿不舉或思慮太過神精耗傷驚悸心跳或老年澤色嗜好精竭陽之絕嗣孳症服之神效誠爲強種補元之良品也每大盒四兩價洋一元小盒二兩洋五毛

神效鹿胎丸

蓋鹿乃仙獸得百草精華其功在角胎稟牡鹿之精牝鹿之血得完全氣血成形加藥料丸專治婦女經血不調或前或後或多或少其色紫黑成塊臨期腰腹疼痛或閉經漏白帶下子宮寒冷久不孕育或受孕不安素慣半產服之神效每丸價洋二角每盒十丸洋二元

北京農商部商標註冊巴拿馬賽會農商部發給獎憑奉天巡按使備案佈告專賣

中國電話六百六十七號

本號開設奉天大東門裡路北 志仁堂啓

民國要聞

大政方針第四次之修正

大政方針案政府迭次討論惟以事關大計迄未敢率然核決茲由國務院於上星期六日復開特別會議研究一切改訂之法據聞是日之會議段總理主張將蒙藏要案列入而將海陸軍計劃刪除另訂專案至其所持理由係以蒙藏要政關係緊要自應列入方針案內以資進行至軍事計畫宜從秘密不便列入案內故須另訂專案云並聞個中傳說謂此案經過此次之討論係已作第四次之修正矣

岑西林等力鬬軍人干政之通電

大總統參衆兩院國務院各部總長各省督軍省長各都統巡閱使戴會辦上海伍秩庸唐少川梁任公黃克强蔡松坡温欽甫王亮疇諸先生鑒司法總長張耀曾素稱艱苦卓絕之士敦品勵學人所共知此次贊襄義師規畫甚偉以此有爲有守之出任國務允爲衆望所歸故自張總長特被簡任以來輿論翕然從無違牾即以上海煙案情詞錯雜聞者萬不信與張總長有關係經公堂宣告無涉尤爲冰釋及近有人横逞私臆極肆醜詆攻訐張總長外並干涉於國家用人行政之權政府國會之權威俱爲蹂躪以盡今共和再造法制重新若任此輩肆口妄言動干國憲小之於中外觀聽有碍大之與國家根本相關不圖救濟何以爲國大總統鈞衡在握內外諸公亦俱匡濟爲懷其如何挽回消弭之法想有卓見春煊等心所謂危不敢不告此固非欲爲張總長私人辯護也臨電無任屏營之至岑春萱陸榮廷陳炳焜

大總統密電四省之預聞

據聞大總統昨日親擬電稿一件交由秘書廳潤色將於日內拍致安徽山東奉天河南等四省聞係秘密說明中央政務與地方行政分權之法阻止其對於政府之政權毋得再加干預以免紛紜擾亂莫衷一是云

五里霧中之徐州會議大結果

十三省之徐州大會議本報聞之久矣惟未能探悉其內容故未便率爾登載然一片春光無端洩漏反對國會與張督軍之電文記者嘗畧聞其梗概故於時評中迭發勸告之言冀各軍知之一悟不意近日更有駭人聽聞者謂徐州會議結果已議定章程十二條名曰各省區聯合章程茲爲揭載於左

(甲)以聯絡國防鞏固勢力擁護中央爲宗旨(乙)爲防止暴民私攬政權而設如國會有藉端搗亂與各省區爲難者得開會集議一致聯合以聲討(丙)爲維護國家起見如不得已而用兵時關於聯合區域作戰事宜公推一人指揮之(丁)對於公推之人認爲盟主凡事開會公決由領袖通告執行(戊)公推張上將爲領袖遇有重要事件主持爭執有不及電商者領袖代爲列名但事後應將事由電告(己)有必須集議之事由各省區各派代表到會與議其地點臨時酌定(庚)各方面有妨害國家統一之行爲及對政府有非理之要求即以公敵視之(辛)本團体外省區有反抗中央破壞大局者即輔助中央制服之(壬)爲主持公道起見有挾持私憤假借他項名義傾陷報復者所應仗義執言加以保護(癸)各方面對於本團体有存心破壞及謀減削本團体之勢力者當協力抵制之(子)所需經費由各省區酌量担任(丑)各縣署具綱要所有未盡事宜由衆議隨時規定

按此等消息余輩甚希望其不確若其果確則張督軍之名譽掃地矣其章程中有種種謬點張督軍亦知之否(一)如第一條係各督軍職務此無須言者(二)如第二條國會搗亂大總統自有解散權何勞督軍聲討(三)如第三條各督軍用兵及作戰當然受中央指揮何所謂不得已(四)既標明擁護中央矣擁護者服從之謂也如第四五六各條推盟主舉領袖開會議亦奚以爲乎(五)第七八各條似即擁護中央之實證然亦須待中央命令而行且既不許他人妨害統一矣試問督軍此舉亦有妨國家之統一否且本團体外四字大有語病然則在團體內者即可反抗中央破壞大局乎(六)第十條所言固爲對各方面而發然苟政府更易督軍亦係削減其團体勢力設遇此事亦將協力抵制之乎總之種種謬點均足爲人所詬病張督軍幕下無一通人則已若有一二通人萬不致作此荒謬章程近日雲南四川廣西湖南浙江五省聞已有電指斥其非據此則此事又非虛假九州亂機四伏言念及此又不禁熱淚涔涔沾襟齊下也噫吾國已矣形將安歸乎

元首擬分日會宴諸要人

黎大總統現爲國會與閣員因政治行將發生問題並軍人意近干涉行政涉及國會等事頗爲憂慮會與段總理迭次討論疏通各方面之意見幸未發生事端現又擬從根本上解決一切有日內特邀各方面之主要人物分期在公府會宴藉宣融合之意見聞段總理亦甚贊同據云俟二十五六日會宴外交團各國公使後即行定期舉行云

陳總長回京接洽大借欵

財政部陳錦濤總長因國會指目借欵爲違法涉及該總長日前出京赴津會晤唐總長以前曾已向段總理表示辭職之意本有不再返京之說茲該總長前日曾復來京據聞爲四國大借欵正在磋議進行昨二十一日又爲會見銀行團代表之期經總理電促故即來京云

阮忠樞赴皖徐之報告

政府前以張倪諸將軍偶因誤會致與議會時有衝突之事當此風雨飄搖之際正賴同心協力維持時局豈堪再鬧意見是以大總統特派阮宗樞前往皖徐勸導張倪諸君茲悉阮已有電來大致報告張之會悟及轉述政府之意想張良心未必喪盡當以國家爲前提不致再有何項問題之發生也

政府提出憲法意見書之又一說

政府以憲法爲國家根本大法關係極爲重大並以其規定立法司法行政三權相互之權限其議定之權雖歸立法機關惟政府亦不能爲相當參預以期可以造成將來中國善良之政治其參預方法會擬爲意見書之提出並聞此項意見書中認爲最重要之點大畧如下

(一)國務員同意問題 畧以國務員若仍全體受國會同意則行政過受束縛且於內閣完全負責亦多窒碍似可依照憲法草案第八十條之規定僅國務總理須經國會同意極爲適合(二)省制加入憲法問題 畧以中國各行省不過爲一地方行政區因其境域過大久有縮小其區域之計劃今若省制訂入憲法則省制已屬固定勢難再爲變更不唯有碍地方行政發達且隱然成聯邦的形式實破壞國家完全統一此議似可取銷(三)副總統存廢問題 畧以副總統職任雖似無甚重要但大總統有特別變故時以副總統出而維持較爲得力徵於往事已甚明瞭故憲法草案中副總統規定似不必再持異議致多爭執

中央官制修正之手續

中央官制修改之法刻已著手規畫段總理對於此案決定授諸各部政況以樹進行之標準昨特分知各署飭即體察情形先由各該署自行厘訂草案送院備核俟一送齊之後再行特開會議作根本之規定云 又一函云中央官制案聞國務院已決定進行手續其大略係擬先請公府將府官制確實規定然後根據原案再行籌議國務院官制院制確定之後再行擬定各部官制以期循序漸進藉收互相維繫之效云

龍濟光已移交粵督印信

廣東督軍印信先交朱省長慶瀾暫爲保管以俟龍氏退出再迎陸督軍晉城接事此項消息已誌前報頃續查十號中央復有急電來粵其內容亦係着令龍濟光先將印信交朱省長暫爲保管以俟龍氏退出俾陸督軍得以早日晉城接事並令薩使嚴行監視一切此電到後朱薩二公即於午刻召集九善堂總商會自治研究社各紳商暨文武職官至軍署宣佈龍濟光亦出席宣言中央既有此令吾必遵從等語各軍官亦次第宣言老督既去吾等亦從此而逝云云即梁永燊亦有此等話頭惟胡令宣似有戀棧之意迭稱吾由武進士出身誦讀詩書不少資格與閱歷均未落人後此次冒險出戰實無他圖不過爲爭名譽而已又頻頻詰問朱省長吾儕今已服從中央命令設彼方面不服省長又奈之何等語後經朱省長厲聲宣言吾人惟知服從中央命令無論何人如有違犯吾人誓必起而攻之胡始歇口會議畢各始次第散去旋由各科星夜趕造人名冊以便移交至督軍印信則於十一號確由龍氏交與朱省長暫爲保管似此情形最速亦須兩星期龍尚差强人意至龍去粵之期再速亦須兩星期內方克見諸實行云

▲粵垣最近之秩序

十一日上午當香山日船由省抵港時訪員曾下船向中西船員與搭客詢問粵垣近兩日之狀况據省城某銀行商人述稱粵垣自薩鎮冰抵步後已復回平和之現象而商店陸續復業者已有六七成之多從前遷出之居民亦多聯袂返省稍有識者謂薩氏自帶兵艦抵粵即無論其服從那方面粵省亦必無戰事再見之理由於是商民咸安心樂業近日長堤一帶各商店已完全復業行人亦漸形擠擁祗城門一層每晚至七點鐘即半掩門而已各鄉拖渡已於前星期一律復開珠江各米船亦已於前星期四一律駛回黃沙拋泊總之粵垣之秩序已規復七成連日由港返省者日夜船動輒逾千餘人落港者每次不過三四百人而已

各報關於五百萬圓借欵之誤載

昨日某報登載關於五百萬圓之借欵問題謂日本人永濱某爲三井洋行之代表云云據本社確實調查永濱某與三井洋行毫無關係特誌之以告讀者 又據某報登載該報記者與本田議員之談話謂與亞公司爲日本資本家久原三井三菱大倉住友古川鈴木等所組織云云亦全屬虛報興亞公司乃本田長濱等所組織已見本報昨日所載此次借欵係由東京某實業家介紹向資本家久原氏運動出資五萬元至將來更無締結大借欵之事特幷誌之以符事實

第二次大借欵之近聞

據聞財政部於十五日向四國銀行團正式提第二次大借欵之意見書其欵額爲一萬萬元用途則以三千萬元爲中交兩銀行整理費以三千萬元爲各省之解散新募軍隊費以三千餘萬元爲行政費其條件則與第一次大借欵略同其內容之詳細則事屬秘密未便發載 又聞駐京四國銀行團代表者由財政部換得該項文書後於十八日開一會議旋即向各本國詳細發電報告云

最近徐州會議之所聞

聞最近之徐州會議仍由張勳爲盟主由十八日以來連日開會討論反抗國會及防衛地位之方法與會者爲安徽直隸山東山西河南湖南奉天吉林黑龍江九省之各代表江蘇江雲南省並未派有代表湖北河南山西三省之代表其態度極爲冷澹不過備員列席而已云

蘊釀中之各部次長

段芝泉總理以責任內閣既完全告成各部次長必有一番更替聞日昨段總理已在國務院四照堂邀集各部總長開特別會議一次討論更任次長之辦法茲將蘊釀中擬定各部設置次長人物特誌于下(一)內務次長仍爲謝遠涵(一)外交次長爲夏詒霆或魏宸組(一)陸軍次長(仍設兩缺)一爲傅良佐一爲曲同豐(一)海軍次長爲李和(一)司法次長仍爲徐謙(一)農商次長爲張新吾或歐陽振聲(一)教育次長仍爲袁希濤(一)交通次長仍爲王黻煒俟通過國務會議及得各員之同意即以明令正式任命云

蔡松坡病喉之詳情

蔡松坡因喉病赴日調治已於十三日行抵神戶同行者有蔡夫人潘蕙英女士令媛永寗副官長李華英秘書唐猷等十餘人神戶領事稽鏡及蔡之參謀長蔣方震皆到船迎候蔡氏身穿和服形容枯槁默坐舟中謝絕外客往訪之日本記者皆由蔣參謀長代爲酬答據云第二革命後蔡氏應召入京調袁於三海將渡北海之際忽覺有肅殺之氣撲面而來於是素以健康自將軍咽喉遂微覺疼痛其軍即求治於旅京之日本醫士醫士無甚病狀將軍亦不甚介意後由北至天津東渡日本一出天津新鮮之空氣痛即稍減再至日本實由於此愉快之經驗由以歸雲南不久病乃復發軍終不以爲意率兵征川及議國軍納谿戰事日激病乃日甚初唯覺言語艱澁終乃全不能發聲其後南北停約成軍務稍閑時泛舟長江優游自以稍減然瀘州空氣不甚清潔終未袁氏物故南北協商成立將軍始於二十九日由敘州入成都留成都九法國醫士之診察法醫謂病甚危苟不速治將終也啞於是將軍渡日之意決黎總統與段總理曾勸以北上緩緩靜養而將軍之所以終來日本于九州之風光雲貴舉兵計畫定於尤不勝懷舊之感且靜居上海終不戶謝客非敢蔑視黎段之盛意也上海固有名醫備完成之醫院如中國赤十字病院該院醫師爲英法人不願別聘德醫國醫院又以其地喧囂不適于靜養不聽黎段之勸告至福岡入九州大學醫科病院治於久保猪之吉博士逗留三四個月緩緩靜養將軍之必全爲喉症戰事開始以前勞心過疾遂有加重之感故以靜養于幽爲必要現已租定一宅其地可以崎八幡之社頭及博多灣云

熊秉三並未調借欵風潮

中日墊欵合同雖已簽方面之反對極爲激尤以湘省爲最甚最近三君忽爾來京外間遂傳云係所託請其調停此次借欵之昨據調查此說殊不可靠君對於此事首倡反對最無從事調停之舉此次另有所圖調停之說不確云

破天荒之復茸補血露 克羅氏金丹

張玖先生魯人也學識淵博其先君爲前清御醫以濟世爲主義而先生繼承其志深得新傳復入中西醫學研究新理尤有心得卒業後曾懸壺於齊魯燕趙之間活人無算嗣充芝罘戒煙會醫官去春遊瀋勉從友人之請於奉天城裏鼓樓北路西第一巷內設**彭齡醫院**成立未久聲名大噪足徵先生醫術之高明回春之妙手茲據鴉片嗎啡荷禍同胞乃新發明兩種良藥一名**克羅氏金丹**一名**參茸補血露**專療此患無論多年之嗎啡鴉片癮毒一服此藥安然消滅毫無痛苦則其功効之神速實環球獨一之聖藥業經奉天警察廳化驗純係良劑批准立案同人等因張君抱此博愛熱誠特爲登報以告世之患病者

介紹

孫贊堯 張策安 王連坡 劉鶴齡 張金波
王子靑 單寶珊 馬潤滋 侯少卿 張成秋
張叙五 張子晦 孫鼎臣 楊幹卿 李黼卿
楊玉泉 沈彝靑 恩沐九 劉會淸
塔惠卿 趙子雲 劉鳴岐 王璵璘
毛韻桐 劉杏圃 楊嵐亭 王子述
張復生 馬益三 丁極辰 陳會儒
李雨臣 張明府 趙鵠齋 魯棣琴

官准 克羅氏金丹 大封一元二 中封六角 小封三角
參茸補血露 大瓶八圓 中瓶四圓

若購至多者價可從廉服法另有發票詳明凡遠方有購此藥者註明地址將洋遂郵付來即能寄上決不有誤若有欲代售此藥者按批發價計算務宜先函訂章

奉天城內彭齡醫院謹啓

新發明桃牌優品 橡皮鞋底出售

泰盛公司 城裡大北門 電話日二五五 電話中二四七

康武靴廠 鐘樓南大街

恭聘官話教員

敬啓者今有長春英美煙公司西人擬聘官話教員一位須得北京口音現住長春者爲合格有願就者請直接面議可也

長春英美煙公司登

善治耳病

鄙人双耳患膿血兼聾聽二十七年適寄大洋兩元函買鍾鼎居（奉天鼓獄胡同）鍾鼎氏治耳萬靈油二瓶治之四日全效感極特謝（此藥詳載本天公報）

綏中南街樂會文謹啓

花柳注意

從來花柳之症其害實不可勝言倘悞與庸醫治療慣用銀粉倒提刼葯等法只求當時立愈不知毒氣內閉逢春復發徧身紅點毒攻上部髮際脫落二目失明咽喉破爛頭痛暈沉耳內流濃鼻塌齒脫毒入於肺咳嗽氣短言語失音毒攻下部肛門生瘡大便走血毒串入骨筋骨不遂痛疼難堪日輕夜重步履艱難餘毒不淨且必染妻絕嗣其種種劇烈之患筆難盡述然若醫治得法則毒患亦不難消除淨絕本醫十有驗於此深爲加意搜求研究至再專以應手奏效爲宗旨無論遠年近日一切花柳染毒或經醫不效服藥無功者請到敝藥房新法調治輕者一星期全愈重者二星期除根永不再犯病好交錢以重信用特此廣佈伏願患花柳者萬毋自悞也可

奉天省垣大西門外

英美大葯房主人謹啓

凡聞葡萄酒之名人皆想起

蜂印香竄葡萄酒

者是何故哉

蓋蜂印香竄葡萄酒備有種種特色早已印入世人之腦際也

曰く 品質精良!! 美味滋養!!

本酒以優良之生葡萄酒爲原質加以補血强壯料爲主成分而製成

朝夕吃一杯 能增血液 長肌肉

賣捌元 東京本町 近藤利兵衛

區區兩塊銀子可以除終生之病患

梅毒淋症之大害於人身 不待智者向後知焉 然世人概知其痛苦之可懼 而不知其毒之蔓延綿綿 無所窮極 以貽禍終生之爲大害是深爲可嘆也 夫梅毒淋症之害 不一而足 而其可懼者第一爲生殖器之障害 在病症頑惡者 則陽莖腐壞 全失其形 在其症輕者 亦經久而突如再發 以致腐爛不可治 甚至其毒上發眼臉鼻口等處 醜陋怪惡 見者掩鼻而走 不徒此也 凡一受此症者 雖治愈已久 而常慮其再發 每身體有異 憂悶不措 疲勞精神爲促其命 人生不幸 豈有過於此者乎 故世人苟罹此症 則宜速施根本的治療 以掃除其毒 否則幸而不至現出醜惡狀態 而其毒潛伏軀內 障害諸營養機關 血液混濁 精神衰耗 頭腦疼痛 四肢倦怠 鬱悶作疾竟至有生命之虞 此故無論何人 不幸一染此症 則宜速服用哈郎淸血補身丸 以根除其毒 爲要 我**哈郎淸血補身丸** 係依最新化學原理所發明 劑一經服用 則依化學的變化之作用 將血液中所有毒菌 悉驅逐於体外 以達根治之目的 其効如神 茲將其適應之症狀 列舉於左

【一】於交接後十數日 其陰部生小瘡 泄膿汁者 【二】發生橫痃 疼痛異常 步行困難者 【三】於全身或肩背手足等處 發生無數紅疹者 【四】因梅毒以發痔疾者 【五】毛髮脫落 眼花糢糊 視力大衰者 【六】咽喉疼痛 聲音枯燥者 【七】淋症日久爲慢性 常泄膿汁 濁時覺疼痛者 【八】淋症梅毒畧已治愈 而其餘毒仍在 爲致頭痛神疲顏色蒼白者 【九】症狀頑惡 常泄鼻汁 眉毛睫毛 均致脫落者 【十】因爲花柳病 服用種々藥物 而絕無寸效者 幸服本劑一瓶 則根治病毒 無復再發之虞

敬告諸彥 梅毒淋症者 原係頑惡之症 自非研究病源 選擇良劑 以殲滅其毒菌 斷難奏效 如彼陳々凡藥 糊塗一時者 固不足論也 望世之患者速服用我哈郎淸血補身丸 以証此言之不謬也 近日有好商羨望本劑之聲名 假冒淸血文字 以圖牟利者 顧客總須留心哈郎字樣及骨牌商標 庶乎不爲其所欺矣

藥價大瓶洋二元每打二十元小瓶洋一元二角每打十二元

本舖 大阪 順和堂大藥房 代售所 天津旭街 東亞公司 漢口河街 小瀨木洋行 奉天四平街 大德生藥房 營口二道街 中西大藥房 香港永樂街 瑞昌西藥行 新民府 昌平堂大藥房 大連奧町 華西藥房 大連監部通 華泰藥房 青島 福順泰

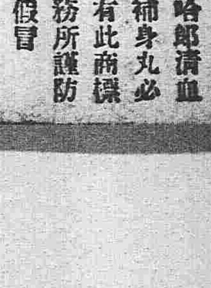

哈郎淸血補身丸必有此商標務所謹防假冒

載歌載舞 宴爾新婚 之子于歸 百兩盈門

世間兒女 孰不羡此樂 稟質纖弱者 深閨空抑鬱

鬱莫鬱莫有吾 藥到病除之

中將湯在

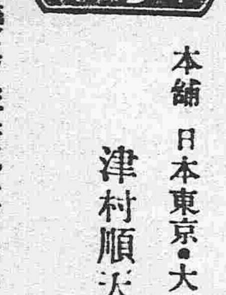

主治効能

○中將湯善治子宮各病
○中將湯善治月經各病
○月經安行服中將湯立癒
○經來腹痛服中將湯最効
○十七八歲未無月經者最妙
○月經愆期非中將湯不効
○倒經能使之歸正
○白帶赤帶非中將湯不治
○豫服中將湯可免小產
○產前產後中將湯不可少
○孕婦服中將湯能養胎保胎
○中將湯常服易孕得子
○中將湯有固本養精之功
○中將湯能治憂鬱病

藥價	
四天份	四角五分
一禮拜	七角五分
二禮拜	一元四角
四禮拜	二元五角

本舖 日本東京・大阪 津村順天堂大老藥房虔修

各地藥房並廣貨店均有代售